O TEMPO
Distrito Federal e arredores: Tempo ainda perturbado, com chuvas. Nevoeiro. A Temperatura manter-se-á baixa.
Maxima: 18.6.
Minima: 14.9.

10 PÁGINAS — 400 RÉIS

Diario Carioca

Fundador: J. E. DE MACEDO SOARES

SABADO 11 JULHO

ANO XV RIO DE JANEIRO — Diretor: HORACIO DE CARVALHO JUNIOR — PRAÇA TIRADENTES N.º 77 — N. 4.315

Rompidas As Linhas De Defesa De Rommel

CONTINUAM RECUANDO AS TROPAS DO EIXO NO EGITO

DIFICIL O ABASTECIMENTO DOS EXERCITOS TOTALITARIOS NO DESERTO

Iniciada a Terceira Fase da Batalha do Egito

CAIRO, 10 (U. P.) — As forças imperiais britanicas, segundo o comunicado oficial de hoje, romperam a linha de defesa que o marechal von Rommel havia escolhido para conter o 8.º exército imperial e, mediante rápidos ataques contra o flanco meridional da mesma, obrigaram as tropas do Eixo a retirar-se para o norte.

A operação do 8.º exército britanico foi a mais importante da jornada, que se caracterizou por uma tranquilidade geral, somente interrompida por atividades de patrulha e de artilharia.

Os circulos militares fazem notar que a mencionada operação, embora se revista de importancia localmente, não tem grande transcendencia no plano geral da batalha de modo que não se deve pensar que modificou muito a situação. Entretanto, serviu para melhorar algo as posições aliadas.

Von Rommel continua se defendendo, enquanto as novas unidades do general Auchinleck fustigam sem cessar e socavam as forças nazi-fascistas, penetrando, ás vezes, profundamente em suas posições porem, em geral, o comandante do Eixo pôs fim á retirada que vinha efetuando há 6 ou 7 dias até chegar á sua atual linha que se estende de um ponto próximo a El-Alamein até outro situado no sudoeste, com uma distancia de 40 a 60 quilometros.

Os despachos recebidos do deserto dizem que as forças do Eixo oferecem decidida resistencia, protegidas por uma cortina de fogo de suas peças anti-tanks e pelas colunas blindadas enquanto von Rommel trabalha para reorganizar e concentrar seus elementos.

Não se sabe com certeza se as forças nazi-fascistas estão recebendo ou não reforços, porem o Almirantado Britanico anunciou esta manhã, em Londres, que seus submarinos atacaram um "comboio" fortemente escoltado no Mediterraneo Central o que, juntamente com o continuo bombardeio aereo de Malta pelo Eixo e os reiterados ataques da aviação aliada contra Bengasi e Tobruque, indica que o comando do Eixo realiza todos os esforços possiveis para enviar reforços ás suas divisões na Africa.

As tormentas de areia se unem ás naturais dificuldades da luta no deserto, porém atrapalham tanto as operações do Eixo como as dos britanicos, embora os aliados tenham conservado, até agora, sua superioridade aerea e continuem realizando seus bombardeios diurnos contra as concentrações italo-germanicas. Entre as densas nuvens de areia que a forte ventania do deserto levanta, é muito dificil distinguir as unidades blindadas de um outro lado.

(Conclue na 3ª pag.)

O HOMEM QUE COMANDOU O BOMBARDEIO DE TOQUIO — O presidente Roosevelt cumprimenta o general Doolitle, que comandou o ataque aereo contra a capital japonesa, considerado uma das maiores proezas da aviação aliada. (Foto Inter-Americana)

Especial para o DIARIO CARIOCA

O Espetro do Novo Inverno

por Manuel Chaves Nogales

(Da A. F. I. através da Reuters)

LONDRES, 10 — A pressão alemã que atingiu o auge no Egito, nessas ultimas semanas, alcança agora, tambem, o ponto maximo na frente oriental. Os germanicos estão atualmente realizando um formidavel esforço no sentido de conseguirem, de um só golpe, mais do que o fariam em todo este ano. Vem chegando a época em que os nazistas têm de meter mãos á obra levando a efeito tudo o que devem, antes que o espectro do inverno comece a surgir, com sua face cinzenta e funebre, impedindo o desenvolvimento das operações hitleristas.

Observa-se, tanto na ação contra o Egito como contra a Russia, que o inimigo se lança ao ataque obrigado pela pressão do fator tempo.

Semanas sucedem-se a semanas, e se os alemães não agirem de uma vez, poderá ser que não venham mais a ter tempo suficiente para qualquer outra iniciativa, resignando-se, portanto, a mais um ano de guerr. estacionaria.

Essa coação do tempo começa a ser fatal para o adversario. Poderá dar causa ao fracasso germanico na Russia, como o motivou na Africa do Norte.

A ação intrepida das colunas de Rommel fracassou porque, está claro, tocava com as mãos os primeiros objetivos visados, pois que as potencias do Eixo não podiam esperar mandar na Africa concentrações de reservas estrategicas suficientes para, uma vez introduzido o cunhete nas defesas aliadas da Libia, lançarem-se pela brecha pronunciada nas mesmas, atingindo assim o coração do Egito, ocupando-o.

Rommel investiu contra os britanicos, mas, para que lhe valeu seu gesto?

Por isto que agora o marechal nazista tem de se conservar inerte, em posições quase insustentaveis, cuja defesa lhe será dificilima, enquanto espera que lhe sejam enviados, não somente reforços, como mais um exercito, do que precisa para atingir a meta cobiçada que visava.

Estando muito longe de suas bases, e tendo de sustentar ininterruptamente a batalha contra os aliados, suas forças irão se consumindo pouco a pouco, e assim os reforços que lhe chegarem, sem que possa jamais concentrar tropas necessarias para tentar uma nova "blitzkrieg".

Ao mesmo tempo, a aviação britanica continua martelando furiosamente as bases alemãs de abastecimento, em ação intensissima, jamais igualada desde a propria batalha aerea da Grã-Bretanha.

Ao mesmo tempo, o exercito de Auchinleck recebe reforços com a maxima facilidade, aprestando-se para a verdadeira batalha do Egito, em proporções tais que o Eixo não poderá aguentar-se.

Se a Alemanha tivesse podido esperar que Rommel fizesse alguma coisa, este não estaria agora encravado em El-Alamein, correndo o risco de perder tudo, irremediavelmente, sem ter tido antes uma verdadeira probabilidade de vencer.

O marechal hitlerista não conquistou mais do que os britanicos o permitiram: algumas centenas de milhas de areais, que para nada servem, nem modificam a situação estrategica geral.

Tal como sucedeu no Egito poderá suceder na Russia aos alemães. E' lamentavel a situação russa na frente oriental. Os germanicos atacaram ali, sob a pressão do tempo, ameaçados pela perspectiva de um segundo inverno sovietico, vendo-se Hitler na contingencia de fracassar a fundo, tanto que o pode, depois de resistir a pressa seu dispositivo de ataque, desfeito na primavera, graças á ofensiva preventiva de Timoshenko, e mesmo assim o Fuehrer viu que lhe custavam o passo, com a prolongada resistencia de Sebastopol.

Os alemães tiveram de atacar sem esperarem por resultados decisivos, no Egito, tendo sempre as costas ameaçadas por uma segunda frente na Europa, vendo-se diante da possibilidade de, uma hora para outra, serem obrigados a soltar a presa, para se defenderem no continente invadido.

Se no ano passado, não estavam muito mais fortes, e não receavam o perigo de uma segunda frente aliada, não conseguiram uma decisão na campanha russa, que esperanças acalentarão os nazistas de conseguí-lo agora?

REAGEM OS PAISES OCUPADOS

Iniciado na Noruega Um Movimento Contra o Eixo

"CHEGOU O MOMENTO DAS REPRESALIAS CONTRA A BRUTAL CONDUTA DOS ALEMÃES NA EUROPA ESCRAVIZADA"

LONDRES, 10 (R.) — Depois do ataque desfechado pelos nazistas contra a cidade de Buladet, o jornal norueguês livre "Norsk Tiden", publicado nesta capital, recomendou hoje que a abertura de negociações com outros paises aliados seja iniciada tão rapidamente quanto possivel, afim de decidir o melhor metodo de represalias.

"Chegou o tempo das represalias contra a brutal conduta nazista nos paises ocupados", diz o artigo, que cita em seguida a proposta apresentada pela jornalista norte-americana, sra. Dorothy Thompson, consistindo em bombardear uma pequena cidade alemã todas as vezes que forem perpetradas atrocidades contra a população civil dos paises ocupados".

SEPARADOS ATE' DEPOIS DA MORTE

ESTOCOLMO, 10 (U. P.) — O correspondente do jornal de Berlim, "Dagsladt", informa que as autoridades alemãs consideram que a diferença entre a raça dominante e os polacos deve ser mantida, mesmo depois da morte, pois decidiram que os alemães sejam sepultados em cemiterios diferentes. Nenhum polaco poderá ser sepultado em cemiterio alemão.

AS FORÇAS DE OCUPAÇÃO ALEMÃS NA FRANÇA

LONDRES, 10 (U. P.) — A emissora de Moscou, em uma irradiação de hoje, informou que as forças alemãs de ocupação existentes na França não atingem a 100.000 homess, pelo fato do sr. Hitler ter mandado retirar grandes quantidades de materiais e homens afim de atender ás necessidades belicas da frente oriental.

A mesma emissora anunciou tambem que as forças alemãs que se encontram na Belgica são compostas por homens cheios de defeitos fisicos, ou de muita idade.

A' ESPERA DO COLAPSO

LONDRES, 10 (R.) — Os alemães e italianos na Iugoslavia estão se preparando febrilmente para o dia em que sobrevier o colapso de suas forças, e a consequente retirada, revelam informações recebidas pelos circulos iugoslavos de Londres. Todos os edificios publicos foram minados, principalmenta em Maribor, na Slovenia, onde a policia recebeu ordens de partir seis horas após receber as instruções de retirada, dinamitando antes todos os edificios importantes.

Alem disso, foram realizadas deportações em massa da população masculina, afim de impedir dificuldades, no momento das represalias dos patriotas servios. Toda a população de 7 aldeias da antiga Corinthia foi enviada para a Alemanha.

Entrementes, os patriotas croatas, conhecidos como "Greenkader", compreendem agora 40.000 homens, sob o comando geral do general Mihailovitch. Esses patriotas dominam toda a região de Gorski e Kotar, na retaguarda do porto italiano de Fiume.

O governo de Pavelich está encontrando dificuldades tremendas para manter as suas comunicações, mesmo sobre a estrada de ferro Zagreb-Zemun. Numerosas outras ferrovias foram cortadas.

No dia do aniversario da ocupação italiana, podia-se ver tremular em muitos parques da Slovenia o pavilhão britanico.

"SÃO PAULO"
Companhia Nacional de Seguros de Vida
Sucursal no Rio de Janeiro: — AV. RIO BRANCO, 114-6.º
DIRETORES
Dr. José Maria Whitaker
Dr. Erasmo Teixeira de Assumpção
Dr. J. C. de Macedo Soares

FAVORAVEL AOS CHINESES A SITUAÇÃO NO EXTREMO ORIENTE

DESBARATADOS OS NIPONICOS ao Sul de Nancheng

RECAPTURADA A CIDADE DE POYANG — NENHUMA ATIVIDADE NOS OUTROS PONTOS DO ORIENTE

CHUNGKING, 10 (R.) — As forças japonesas ao sul de Nancheng, que tentavam avançar para oeste ao longo da ferrovia, foram desbaratadas pelos chineses após uma batalha de três dias. Os japoneses se acham agora em completa retirada na direção de Linch-wan, no setor leste.

O comunicado do alto comando chinês informa: "As forças japonesas que se encontravam ao sul de Fencheng (sudoeste de Nancheng) desde o dia 5 de julho, lançaram repetidos ataques ás posições chinesas.

O grosso de nossas forças, defendendo Fehcheng e Chan-Chun-Cheng, sobre o rio Kwilan, lançou varios contra-ataques ao mesmo tempo que as unidades moveis chinesas entravam em contacto com a retaguarda niponica.

Os japoneses foram então imprensados entre as duas forças chinesas. Durante a noite de 8 de julho, toda a linha japonesa foi esmagada e o inimigo batia em retirada na direção de Linchwen (a 60 milhas ao sul de Nanchang), com as forças chinesas em seu encalço.

Ao meio-dia de ontem, as areas de Tsung-jem e Chan-Chu-Cheng, estavam completamente limpas de japoneses. Entrementes, a coluna chinesa que recapturou Nancheng (a 50 milhas ao sul de Linch-wan), ontem pela manhã, prossegue em seu avanço para o norte. Esta coluna já ultrapassou Tengchiao (a 25 milhas ao norte de Nan-cheng) e está agora exercendo pressão sobre Linch-wan.

A leste do lago Poyang, as forças chinesas recapturaram a cidade do mesmo nome, que está agora completamente limpa de japoneses, cujas forças batem em retirada para Funkosha.

Os niponicos em Lischui, ao sul da provincia de Chekiang, após receberem reforços de Kinhwa, estão se movimentando para leste, ao longo do rio na direção do porto do tratado de Wenchow.

A batalha das montanhas de Tai-han encontra-se agora no seu estagio final e, as forças chinesas estão empenhadas em varrer os remanescentes japoneses das vizinhanças de Linch-wan, sobre a fronteira Shansi-Honan. O grosso das forças niponicas está batendo em retirada em direção ás bases de onde lançou sua ofensiva no mes passado.

Romperam o cerco

CHUNG-KING, 10 (U. P.) — O alto comando chinês admitiu, hoje, que 30.000 japoneses haviam logrado romper o cerco em que se encontravam nas montanhas de Yu-Su,, situadas a 100 quilometros ao sudeste de Nan-Chang, na provincia de Kiang-Si, porem afirma que as forças niponicas estão fugindo para Nan-Chang perseguidas implacavelmente pelas tropas chinesas.

Os exercitos chineses frustraram, assim, a primeira tentativa em grande escala realizada pelos niponicos de avançar para o oeste, partindo das posições que ocupam ao norte da provincia de Kiang-Si, afim de chegar á região de Chang-Sha, na vizinha provincia de Hu-Nan.

Com violentos ataques os chineses estão expulsando o invasor da parte central de Kiang-Si e, depois da reconquista de Nan-Chang anunciada ontem, as forças chinesas lograram ocupar tambem as cidades de Chung-Jen e Chang-Shu.

Por sua parte, as forças japonesas empreenderam uma no-

(Conclue na 3ª pag.)

Aviões da R. A. F. Lançam Minas Em Aguas Inimigas

LONDRES, 10 (U.P.) — O Ministerio do Ar forneceu hoje o seguinte comunicado: "Aviões bombardeiros da R.A.F. lançaram minas esta noite, em aguas inimigas. Perdeu-se um de nossos aparelhos.

"Não regressaram ás suas bases dois aviões pertencentes ao Comando Costeiro, depois de uma incursão de patrulha realizada ontem".

DERROTA DO PARTIDO NAZISTA

Hitler Deixou o Comando dos Exercitos Alemães na Russia

Com a Renuncia do "Fuehrer" o Marechal Von Brauchtisch Reassumiu o Seu Cargo

LONDRES, 10 (U.P.) — Segundo informa o correspondente do "Daily Mail" em Estocolmo, personagens naturais de paises neutros chegadas de Berlim para aquela capital dizem que Hitler cedendo ás persistentes exigencias do Estado Maior alemão, restabeleceu o marechal von Brauchitsch em seu cargo de comandante em chefe do exercito do Reich. Brauchitsch está agora á testa do quartel general do Fuehrer e dirige pessoalmente a ofensiva na frente de Kursk e Kharkov. O marechal von Bock se acha no momento no comando das operações em campanha sob as ordens de Brauchitsch.

Acrescenta o correspondente que Hitler, dessa forma, renunciou extra-oficialmente ao comando dos exercitos alemães na Russia. Assinala tambem o despacho que coincidiu com a volta de Brauchitsch a retirada do general Witsleben, o mais intimo conselheiro militar de Hitler, do comando que exercia, assinalando-se que anteriormente fora afastado o general Guderian, comandante das forças blindadas e um dos militares favoritos do Fuehrer.

Acrescenta ainda que os altos circulos militares alemães responsabilizam o general Witsleben da desastrosa tentativa de apoderar-se de Moscou, Leningrado e Rostov, não obstante os argumentos do alto comando sendo tambem considerado culpado da declaração de guerra aos Estados Unidos. O exercito, ao que parece, venceu nesta ocasião o partido nacional socialista.

CARDILO FILHO
ADVOGADO
AV. ERASMO BRAGA, 72, 6º andar
(ESP. CASTELO)
Ações, consultas e pareceres sobre Direito Civil e Comercial. Ajustamento de estatutos de sociedades anonimas em geral, ás novas leis, especialmente empresas de seguros, bancarios ou concessionarias de serviços publicos

A Batalha do Egito

NÃO se pode fugir de recordar a extraordinaria aventura de Bonaparte no Egito, diante dos atuais planos de Hitler visando o Oriente Medio e, principalmente, o Canal de Suez.

Como não conseguiu desembarcar o seu exercito nas Ilhas Britanicas, Bonaparte, abandonando a idéia de Hoche, voltou as suas vistas para as distantes plagas egipcias e persas, através das quais poderia ser golpeado o comercio inglês com a India.

O Diretorio aprovou esses planos ousados. Bonaparte preparou febrilmente a sua expedição, fazendo-se acompanhar de uma equipe de juristas, de sabios, artistas, engenheiros e naturalistas.

De Toulon, a esquadra do almirante Brueys fez-se ao mar, a 19 de maio de 1798. Bonaparte ia a bordo do navio "Orient" e era seu desejo tomar de passagem, a ilha de Malta, mediante um assalto inesperado. Não conquistou o baluarte britanico e teve que navegar ás ocultas, através do Mediterraneo. Nelson, á frente de suas melhores unidades fez uma longa e inutil batida, procurando interceptar o inimigo. Mas estava escrito no livro do destino que o grande almirante inglês não encontraria na sua rota o futuro vencedor de Austerlitz. Seus navios cruzaram com a frota inimiga durante a noite, a cinco ou seis leguas de distancia. Se o fato tivesse se verificado á luz do dia — ou se Nelson navegasse um pouco mais á esquerda, o desastre de Aboukir teria se consumado antes que Bonaparte chegasse com a sua expedição ao Egito.

* * *

Mesmo depois da grande vitoria naval inglesa, Bonaparte não se deixou abater. Continuou no Egito, disposto a golpear mortalmente a Inglaterra que era a sua obsessão. A invencivel esquadra de Nelson dominava o Mediterraneo e impedia que o exercito francês voltasse á Europa — mas isso pouca importancia tinha para a ardente imaginação do corso. Que importava que a frota do almirante Brueys tivesse sido destruida pela Royal Navy? Ele, Bonaparte, saberia resolver todos os problemas estrategicos decorrentes da situação criada pelo terrivel desastre de Aboukir. Concebeu então o plano delirante de conquistar a Siria, mobilizando os cristãos do Libano e os guerreiros drusos. Assim reforçado, o seu exercito tomaria Constantinopla marchando depois sobre Viena. Poderia tambem, ampliando a gloria de Alexandre, conquistar a India além de expulsar dai os ingleses, arrebatando-lhes o seu grande mercado do Oriente. A resistencia de Saint-Jean-D'Arc destruiu os fantasticos planos egipcios do jovem general Bonaparte, que voltou melancolicamente ao seu pais, a 9 de outubro de 1799, na fragata "La Muiron", a qual fez prodigios para escapar ao rigoroso bloqueio da esquadra de Nelson. Era tal o pavor que o almirante inglês infundia, que o regresso feliz de Bonaparte foi considerado na França um fato providencial. O "destino" mais uma vez fora favoravel ao corso segundo então se acreditava.

* * *

Tendo ordenado a Von Rommel que conquistasse o Egito, Hitler vem alimentando, há quase dois anos, os mesmos planos ambiciosos de Bonaparte. Não podendo em 1940 desembarcar as suas divisões "panzer" nas Ilhas Britanicas, o Fuehrer teve que atacar a Russia. Na impossibilidade de uma vitoria rapida em 1941 só lhe resta conquistar o Egito em 1942, afim de encontrar-se com os japoneses na India, repetindo o velho sonho de Bonaparte, sonho que consistia em golpear duramente o seu grande inimigo — a Inglaterra.

Mesmo que conquiste o Egito, o "Afrika Korps" não terá alcançado uma vitoria decisiva. Em dois de seus discursos do ano passado, o sr. Churchill falava na possibilidade de os ingleses perderem o vale do Nilo, isto é, outono de 1941.

Caso o general Auchinleck perca a atual Batalha do Egito, (o que ainda não aconteceu), mesmo assim a guerra não estará ganha pelo Eixo. Apenas essa derrota prolongará a luta por alguns meses.

Já o mesmo não sucederá se o marechal Rommel for derrotado. O seu fracasso em El-Alamein, caso se torne irremediavel poderá tomar as proporções do novo desastre de Saint-Jean-D'Arc, que liquidou definitivamente os fantasticos planos egipcios desse estrategista genial que se chamou Bonaparte.

ANTONIO BENTO

A Criação do Banco da Borracha

Fala ao DIARIO CARIOCA o Sr. Hannibal Porto

O Banco de Credito da Borracha, criado pelo governo, concretiza as medidas sugeridas pela Conferencia de Consulta dos Chanceleres Americanos e representa um passo decisivo para o ressurgimento economico da Amazonia.

Sobre aquele ato, que tão grande repercussão vem tendo nos meios americanos, já que ele intimamente se liga á suprema questão da defesa do Hemisferio, ouvimos um velho "expert" nos problemas da borracha: o sr. Hannibal Porto, um dos nossos maiores conhecedores do assunto, atual diretor do Instituto Nacional do Sal e membro efetivo de varias associações comerciais do Brasil.

Como especialista em borracha, esteve ele em Londres, representando o Brasil, a convite da Federação das Industrias Britanicas, comissão da qual faziam parte, entre outros, Pandiá Calogeras, Roberto Simonsen e Guizard.

Falando a respeito do ato governamental, disse-nos o sr. Hannibal Porto:

— O ato do presidente Getulio Vargas, promulgando o decreto-lei de criação do Banco de Credito da Borracha, o que foi noticiado hoje pelos jornais da manhã, representa uma medida feliz e oportuna.

Tenho a convicção de que satisfará a todos quantos honestamente desejam a solução pronta do problema da borracha brasileira.

Digo medida feliz porque das grandes dificuldades opostas ao intenso incremento da produção, o financiamento expedito, pratico, e que, com realizar este objetivo, atenda, acertadamente, por economia, á libertação dos riscos proprios de transações de tal natureza, somente será possivel dentro de um orgão especializado e de natureza autonoma; oportuna por que se sem concentrar capitais disponiveis, o comercio e os produtores da Amazonia, não poderiam extrair o "latex" dos seringueiros silvestres [illegible], as quais ainda permanecem virgens, sem o auxilio de um organismo flexivel de natureza bancaria, instalado no proprio sector em que se localizam os principais centros de produção e com ramificações pelos principais centros de consumo, para onde afluem as maiores massas de borracha.

POVOAMENTO E FINANCIAMENTO

— Povoamento e financiamento vinham sendo reclamados ha anos e a Associação Comercial do Amazonas, insistentemente, os reclamava, fundada em razões fortes e positivas.

Na complexidade dos aspectos sob os quais se apresenta a Amazonia no que diz respeito á sua economia, [illegible] sugestões que, embora, parecendo formuladas dentro de bons propositos, [illegible] inaplicaveis numa região estranha do ponto de vista das praticas comerciais, e geograficas [illegible] da Federação.

Para que fosse possivel aumentar a produção da borracha seria primacialmente necessario povoar os seringais e prover os povoadores de recursos, que os habilitassem a chegar até [illegible] não só isso: que se lhes proporcionasse os elementos essenciais e imprescindiveis [illegible] A orientação [illegible] processos outros, que não os iniciais por nós combatidos.

O financiamento terá a sua solução através do novel estabelecimento bancario, que dotado de recursos abundantes, poderá agir inteligentemente e com a prontidão que os casos exigirem dentro das prescrições do artigo 7º do decreto em apreço e suas alineas, que outros não são que: emprestimos, assistencia financeira aos produtores e a pessoas e firmas dos Estados produtores diretamente interessados na exportação, comercio e industrialização da borracha, em bases que serão definidas em seus estatutos e regulamento interno, especialmente, para:

a) — aviamentos destinados aos seringais; aquisição de maquinismos, utensilios e materiais necessarios á colheita, beneficiamento e guarda da borracha;

b) — desenvolvimento dos meios de transporte entre os centros produtores e as praças de Belém e Manaus;

c) — saneamento e colonização das melhores zonas produtoras de borracha, [illegible] de cooperativas de seringueiros e pequenos seringalistas.

O sr. Hannibal Porto concluiu:

— Ao Banco de Credito da Borracha auguro franco sucesso, [illegible] o completo exito do Banco de Credito da Borracha, [illegible] desse gesto de sua excelencia.

Serão Reduzidas as Paradas de Bondes

PASSARÃO A TER UMA DISTANCIA DE 400 METROS

Dada a escassez do combustivel, torna-se cada vez, mais acentuada para o carioca a falta de condução. Isto resulta no consequente atraso dos veiculos eletricos, que passam a formar o maior meio de transporte [illegible] tempo que gastam no seu trajeto.

Esta demora será, porem, suprida, dentro em breve. Por determinação da Light, já foram tomadas providencias para a mudança dos postes de parada, que passarão a ter uma distancia de 400 metros, tornando-se menor no percurso, [illegible]

Alem desta determinação, já foram colocados em serviço ativo, quatorze novos onibus movidos á gasogenio, que diminuirão o consumo de combustivel, formando uma excelente medida economica, em face da crise atual.

Está no Rio o Capitão Osvaldo Pamplona

O PRIMEIRO AVIADOR BRASILEIRO QUE AFUNDOU UM SUBMARINO DO EIXO

Reconstituindo a Proeza do Bravo Piloto da F. A. B. — Sua Brilhante Fé de Oficio — Fez Um Curso de Aperfeiçoamento Nos Estados Unidos, Especializando-se Em "Vôo Cégo"

Capitão Osvaldo Pamplona, herói da Força Aerea Brasileira

Viajando num aparelho do Correio Aereo Militar acha-se desde ante-ontem no Rio, o piloto da Força Aerea Brasileira, capitão aviador Osvaldo Pamplona, que chegou de surpresa, sendo apenas recebido por seus amigos e parentes que o aguardavam no campo dos Afonsos.

Como é sabido, esse bravo piloto das nossas forças aereas foi o autor do afundamento de um submarino inimigo, quando pilotava um avião de bombardeio em serviço de patrulha no litoral brasileiro.

Depois de receber os cumprimentos dos colegas de arma pelo seu brilhante feito, o capitão Pamplona acompanhado por pessoas da familia, rumou para sua residencia, apresentando-se ontem ao ministro da Aeronautica.

No Ministerio de Aeronautica

O capitão Pamplona foi recebido pelo ministro Salgado Filho em seu gabinete de quem recebeu os votos de felicitações, mantendo com s. excia. uma interessante palestra durante algum tempo.

Ao deixar o Ministério o valoroso oficial da F. A. B. foi igualmente felicitado pelos oficiais de gabinete, colegas de armas e demais funcionarios.

Em gozo de licença

O capitão Osvaldo Pamplona Pinto, o primeiro aviador brasileiro que conseguiu afundar um submarino inimigo, desde que foi criada a base de Natal, veio ao Rio em visita á sua familia da qual se achava separado ha dois meses, e dentro de poucos dias partirá para o Norte para assumir o seu posto de comando.

A proeza do capitão Pamplona

O feito do brilhante aviador patricio que tanto empolgou a Nação deu-se quando se achava ele na base aerea em Fortaleza, no Ceará e recebeu a perigosa missão de atender ao pedido de socorro do "Comandante Lira" que havia sido torpedeado a 180 milhas do litoral cearense. A esquadrilha, entre os quais se achava o capitão Osvaldo Pamplona partiu imediatamente em socorro aos tripulantes do navio torpedeado.

Quando chegaram ao local os aviões da F. A. B. sobrevoando o navio sinistrado, distinguiram três submarinos inimigos.

Os pilotos patricios iniciaram prontamente o ataque e o capitão Pamplona logrou atingir com um impacto direto um dos submersiveis atacantes, afundando-o.

Quem é o capitão Pamplona

O capitão Osvaldo Pamplona Pinto tem apenas 29 anos de idade e possue um curso de aperfeiçoamento nos Estados Unidos, sendo um dos mais celebres pilotos especializados no "vôo cego". Saiu aspirante em 1934, tendo viajado a Europa e aos Estados Unidos a bordo do "Almirante Saldanha".

Serviu como ajudante de Ordens do ministro Salgado Filho e, mais tarde, foi nomeado oficial de justiça do titular daquela pasta, ao mesmo tempo que ocupava o cargo de interventor da Escola de Aviação Naval do Galeão.

Ministerio da Aeronautica

ENTREGUE AO AERO CLUBE DE SERGIPE, O AVIÃO "ALVARO DE CARVALHO"

Nova cerimonia aviatoria realizou-se, ontem, no Aeroporto Santos Dumont, para entrega do aparelho destinado pelo ministro da Aeronautica ao Aero Clube de Sergipe.

Paraninfou o ato o historiador, sr. Tobias Monteiro, que traçou o perfil do saudoso homem publico paulista.

Em nome do doador do avião, sr. Gastão Vidigal, falou o seu irmão, sr. Cassio Vidigal; em nome da campanha, o sr. Assis Chateaubriand, e agradecendo a homenagem prestada ao seu pai, o academico, Francisco da Costa Carvalho.

A viuva do patrono, sra. Maria Rodrigues Alves Costa Carvalho, derramou champagne na helice da nova unidade, no que foi seguida pelo padrinho e por outras pessoas.

Pagamentos No Tesouro

Serão pagas, hoje, na Pagadoria do Tesouro Nacional, as seguintes folhas: Montepio da Fazenda, (E a T), folhas 2.019 á 2.027.

NOTICIAS DO ESPIRITO SANTO

Como Cachoeiro de Itapemirim Comemorou o Dia da Cidade — A Embaixada Universitaria Mineira — A Exposição de Pecuaria — Outras Notas

CACHOEIRO DE ITAPEMIRIM, julho — (Reportagem de Claudionor Ribeiro) — Cachoeiro de Itapemirim, encantadora e aprazivel metropole capichaba, forte e irradiante, centro comercial do Estado, comemorou, pela quarta vez, a 29 de junho p. findo, o Dia da Cidade.

Trata-se de uma festa de cunho positivamente confraternizador e acentuadamente civico e que se destaca, em nosso pais, pela sua surpreendente originalidade.

Nesse dia, os cachoeirenses ausentes se reunem, numa reverencia á terra natal e sob a influencia simpatica e encomiastica do mais estreito e profundo sentimento nacionalista.

No corrente ano, a festa em referencia, ecoou amplamente através das fronteiras do Estado, prometendo alcançar retumbante sucesso.

Desde o dia 25, a cidade começou a viver um ambiente inedito de festividades, com a chegada á Estação da Leopoldina da embaixada universitaria mineira e de grande numero de cachoeirenses ausentes.

Deste momento, ficou-nos a impressão emocionante e indelevel da palavra vibrante do universitario, Sebastião Pinheiro Chagas, que, depois de um epinicio á cidade majestosa, concitou a todos os brasileiros de Minas Gerais e do Espirito Santo, nestes dias de atarantamento universal que se unam para a defesa e esplendor imperecivel do Brasil.

Antes, falara aos universitarios o dr. Valdemar Mendes, que teve expressões jubilosas e de fina espiritualidade, empolgando a todos os presentes.

A praça Jeronimo Monteiro, nas noites de 25 e 26, apresentava um aspecto empolgantissimo, com grande numero de assistentes, ouvindo os universitarios mineiros, em diversos numeros, pelo auto falante da Prefeitura.

Na noite de 27, houve sessão civica, no Aero Clube citadino, falando brilhante e incisivamente, os srs. drs. Nilo Neves e Orlando Guimarães.

No dia 28, na Loja Maçonica possada nova diretoria, com a possada nova diretoria, com a presença do dr. Rodrigues Neves, orador primoroso e grão mestre da Maçonaria do Brasil.

Essa cerimonia teve uma assistencia crescida e invulgar, destacando-se, pelo seu cunho de empolgante civismo.

Usaram da palavra, traquejados oradores.

Nos clubes sociais, as danças iam num crescendo entusiastico.

No dia 29, cedo, na praça "Jeronimo Monteiro", apesar da chuva persistente, e irritante, houve missa campal, perante uma assistencia bastante crescida.

O monsenhor Luiz Claudio usou da palavra com brilho e fluencia.

Pela compacta multidão, foi feita, fervorosamente, uma suplica ao Creador, pelo pronto restabelecimento de Getulio Vargas, insigne estadista que dirige, com arrojo e clarividencia, os destinos do nosso belo pais.

Finda a missa, no mesmo local, presenciou-se emocionante hora civica, discursando, arrebatadoramente, os drs. Francisco Gonçalves, Fernando de Abreu e o sr. Heraclides Gonçalves, este ultimo, recebendo da mão do prefeito a chave simbolica da cidade, como o "cachoeirense ausente numero 1".

As 14 horas, pelas ruas da cidade, desfilaram belos especimens de animais que concorreram á Exposição Regional de Pecuaria.

Mesmo com chuva, as partidas esportivas entre os clubes citadinos e o scratch universitario mineiro se realizaram nos tres dias subsequentes, presenciadas por um publico numeroso e entusiasta.

Ainda, na noite de 29, houve uma sessão civica pelo microfone da Prefeitura Municipal. Diversos oradores fizeram uso da palavra, destacando-se os drs. Mario Aristides Freire, Luiz Tinoco da Fonseca, João de Oliveira, Otaviano Santos, Sebastião Pinheiro Chagas e Nilo Neves.

No concurso de vitrinas artisticas, instituido pela Prefeitura Municipal, ressaltaram os dos estabelecimentos comerciais: a Incendiaria, de Elias Arão, e Casas Pernambucanas, sob a ativa direção de Silvio Grandi.

A Incendiaria fez uma vitrina com muito capricho, muito gosto e muita arte, apresentando belos paineis a oleo relativos ao grandioso progresso da cidade, em varios dos seus setores.

As Casas Pernambucanas apresentaram uma vitrina soberba, embelezada por uma fonte luminosa, uma galeria de todos os vultos que já administraram a cidade e mais dois grandes livros abertos, nos quais se liam os acontecimentos historicos mais importantes da cidade e do seu municipio.

Não Seria Possivel Discriminar Italianos Fascistas e Anti-Fascistas No Brasil

Aprovada Pelo Presidente da Republica Uma Exposição de Motivos do Ministro da Justiça

O presidente da Republica aprovou a exposição de motivos do ministro da Justiça no apelo feito pelo senhor Carlos Sforza, antigo ministro das Relações Exteriores da Italia, no sentido de se dispensar proteção especial aos italianos leais no Brasil e á democracia italiana.

A referida exposição de motivos concluia pelo seguinte:

"As consequencias dos atos praticados pelas nações agressoras contra o Brasil estão sendo sofridas por todos os brasileiros, independentemente de suas ideologias e sentimentos de simpatia. Não é demais, portanto, que o mesmo aconteça com os nacionais da Alemanha, Italia e Japão, sobretudo considerando que não seria possivel, neste momento proceder á discriminação entre italianos fascistas e anti-fascistas no Brasil".

DO ESTADO DO RIO

NOVAS ESCOLAS E POSTOS DE SAUDE

Mais Uma Excursão do Interventor Amaral Peixoto ao Interior Fluminense

Acompanhado dos secretarios de Agricultura, dr. Rubens Farrula; de Educação, sr. Rui Buarque, e do diretor do Departamento de Saude, sr. Adelmo de Mendonça, o comandante Amaral Peixoto empreende, pela manhã, mais uma excursão ao interior fluminense, com o fim de inaugurar varias escolas e postos de saude e visitar diversas cooperativas agro-pecuarias recentemente instaladas.

O interventor percorrerá as seguintes localidades: Santana de Japuiba, onde inaugurará um Posto de Saude; Debossan e Muri, em Friburgo, afim de inaugurar escolas, sendo que a desta ultima é dotada de instalações que permitem sua transformação periódica em Colonia de Férias.

Após o almoço, em Friburgo, visitará Bom Jardim, Monerá, Cordeiro e Cantagalo, inaugurando, nessas duas ultimas localidades, em cada qual um Posto de Saude. Em Cantagalo, assistirá o batismo de uma cooperativa agro-pecuaria, partindo, em seguida, para Macuco, onde visitará outra cooperativa, pernoitando em Duas Barras e inaugurando, aí, na manhã seguinte, um Posto de Saude.

Deixando Duas Barras, o interventor seguirá para Carmo e Sumidouro, os unicos municipios do Estado que não tinham recebido ainda sua visita

O almoço será na Fazenda da Remonta, propriedade do Estado, em Barra de São Francisco, donde seguirá o chefe do governo e sua comitiva para Petropolis, passando em Sapucaia afim de visitar a cooperativa daquele municipio.

UMA HOMENAGEM DO AUTOMOVEL CLUBE DE CAMPOS AO INTERVENTOR AMARAL PEIXOTO

O Automovel Clube Fluminense, prestigiosa entidade esportiva e social de Campos, que reune os elementos mais representativos da sociedade local, mandará rezar missa festiva no proximo dia 14, data do aniversario do interventor Amaral Peixoto.

A cerimonia religiosa terá lugar na Catedral, ás 10 horas da manhã, e contará com a presença de todas as classes e do povo. Acompanhará o oficio religioso uma grande orquestra de professores.

O Dia de Ontem No Catete e No Guanabara

DESPACHOS E AUDIENCIAS DO PRESIDENTE DA REPUBLICA

O presidente da Republica recebeu ontem, para despacho, os srs. general João de Mendonça Lima, ministro da Viação, Joaquim Pedro Salgado Filho ministro da Aeronautica e ministro Joaquim Eulalio presidente da Comissão de Defesa da Economia Nacional.

— Os srs. Flavio da Silveira, Antonio Ferrari e Paulo A. Azeredo, presidente, vice-presidente e tesoureiro da Associação Promotora da Instrução, estiveram no Palacio do Catete para agradecer ao presidente da Republica a assinatura do decreto-lei que autoriza o prefeito do Distrito Federal a isentar do imposto predial os estabelecimentos escolares dessa associação de ensino gratuito.

Noites do Rio

O OUTRO "TEAM"

HA' um outro "team" de cantoras cujos nomes não estão sempre nas linhas dos cronistas de radio ou de casino e as fotografias nem sempre passeiam pelas primeiras paginas das revistas ilustradas. Mas nem por isso as coitadinhas deixam de ter cotação. A prova é que sempre existe quem as admire. Ivete Ribeiro, por exemplo, está agora no Icaraí e tem numerosos "fans". Os que frequentam aquela casa sabem bem disso e identificam entre os que a aplaudem alguns cavalheiros com cara de frequentadores de estudio de estação de radio. Aliás, foi no "broadcasting" que Ivete começou, isso lá por mil novecentos e trinta e oito, mais ou menos, e, num programa de amadoras, se não nos enganamos Rute Martins é outra da mesma classe. Tambem veio do microfone para os casinos e sua descoberta se deve ao programa de calouros, de Ari Barroso. Rute é campista e já cantou na Nacional, na Transmissora e na Mairink. Estreou na Urca em novembro de mil novecentos e quarenta e um. Finalmente, Marion, a mais simpatica das tres, indiscutivelmente, e a mais moça tambem. E' a que tem futuro mais promissor, não só por causa de sua vozinha, como por seu "todo" — o que não é de se desprezar numa cantora de "grill-room". Marion, que é paulista, estreiou em programas radiofonicos infantis — ha pouco tempo .. — e ganhou fama no "Ora Bolas", de Silvino Neto. Está no "grill-room" ha menos de um ano. Faz sucesso e tudo indica que, mais dia menos dias, será promovida ao estrelato.

GRÃO DUKE.

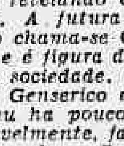

Muita gente tem estado curiosa por saber o nome da gentil noiva de Carlos Machado. Vamos, hoje, finalmente, atender aos inumeros pedidos que nos têm sido feito, revelando o grande segredo. A futura senhora Machado chama-se Gisela Vasconcelos e é figura de destaque em nossa sociedade. Seu tio, o coronel Genserico de Vasconcelos faleceu ha poucos dias, o que, provavelmente, fará adiar a data do enlace. Esperamos que a divulgação dessa noticia satisfaça aos curiosos.

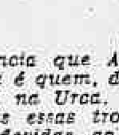

Mariquita Flores, a bailarina de "Sangue e Areia", vinha ao Rio, primeiro, com um tal de Palafax, como "partenaire". Depois arranjou um Pancho e finalmente, rifou os dois. Agora anuncia que Antonio de Cordoba é quem, dansará com ela, aqui na Urca. Acredita-se que todas essas trocas tenham sido devidas ao problema do transporte aereo. Antonio de Cordoba é tão magro que virá no colo de Mariquita, ocupando, assim, apenas um lugar, no avião.

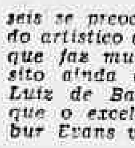

O Trio Mastra, cuja estréia o Atlantico anunciou é um conjunto extramamente popular no mundo radiofonico argentino. A vinda desses artistas prova que o pessoal do posto seis se preocupa com o mercado artistico de Buenos Aires, no que faz muito bem. A proposito ainda do "Green Room", Luiz de Barros garantiu-nos que o excelente baritono Wilbur Evans virá mesmo ao Rio.

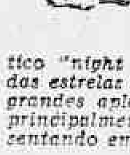

Poucos casinos no Rio acham-se tão bem servidos em materia de cantoras de orquestras como o Icaraí, em Niterói. Emilinha Borba e Ivete Ribeiro, que estão cantando no simpatico "night club" são algumas das estrelas que conquistam ali, grandes aplausos. A primeira, principalmente, está se apresentando em "grande forma".

Diario Carioca

EXPEDIENTE:

Diretoria:

Horacio de Carvalho Junior
Diretor-presidente
J. B. Martins Guimarães
Diretor-gerente
Danton Jobim
Diretor-secretario

TELEFONES:
Direção: 22-3023 — Chefe da Redação e Secretaria: 42-5574 — Redação: 22-1559 — Administração e Gerencia: 22-3035 — Publicidade: 22-3018 — Oficinas: 22-0821 — Gravuras: 22-1785.

NOTA — Os comentarios editoriais deste jornal sobre assuntos internacionais são de responsabilidade de seu diretor dr. Horacio de Carvalho Junior.

ASSINATURAS:

Para o Brasil:	
Ano	90$000
Semestre	50$000
Para o Exterior:	
Ano	200$000
Semestre	130$000

VENDAS AVULSAS:
EM TODO O BRASIL
$400

São cobradores autorizados os srs. J. T. de Carvalho e Antonio Ferreira da Rocha.

Percorre o interior do pais a serviço desta folha, o sr. Romualdo Perrota, nosso inspetor.

REPRESENTANTES:
Minas Gerais — Belo Horizonte — Osvaldo N. Massote.

Sucursal em São Paulo: Mario Cordeiro — Rua Libero Badaró, 488 — Salas: 38 e 39 — Telefone: 3-7001.

Pernambuco — Recife: Rui Duarte.

Alagoas — Maceió: Paulo Travassos Sarinho.
Baia — Salvador: Virgilio D. Borba Junior.

Publicidade: 22-3018

— PRAÇA TIRADENTES, 77

RESENHA DIARIA DA GUERRA

(Compilada de acordo com o Serviço Radiotelegrafico da Reuters)

PACIFICO — Aviões aliados atacaram mais uma vez as bases japonesas em Dilli, no Timor Português, tendo as atividades da aviação inimiga se limitado a vôos de reconhecimento.

AFRICA — Despachos desta madrugada informam que teve inicio a terceira fase da Batalha do Egito, com violento combate ferido ás ultimas horas de ontem no setor setentrional da linha de El Alamein. Considera-se terminado o periodo de relativa tranquilidade reinante nesses ultimos dias.

RUSSIA — E' aguda a situação dos sovieticos na frente meridional. Anunciou-se oficialmente em Moscou, ás ultimas horas da noite passada, que o exercito russo evacuou Rossosh, a posição vital na ferrovia Moscou-Rostov. Cada vez peores estão as posições sovieticas a oeste de Voronezh e a contra-ofensiva de Timoshenko em Orel não parece ter surtido efeito.

CHINA — Os japoneses acham-se em franca retirada a leste de Linchwan e, ao sul de Nanchang, foram repelidas tropas niponicas que tentaram avançar para leste. No rio Kiiwah, os defensores chineses desfecharam um contra-ataque bem sucedido, estando ainda em curso a batalha travada ali.

"A Nova Atlantida do Ar"

PROGRAMA RADIOFONICO DE DIVULGAÇÃO PAN-AMERICANA E DE COMBATE A' 5ª COLUNA

Ha seis semanas que, ás segundas-feiras, pela onda de 1 130 quilociclos, radio Ipanema, a começar de 22 1/2 horas, a "Nova Atlantida no Ar", vem irradiando o seu programa radiofonico de divulgação pan-americana e de combate á 5ª coluna.

Desnecessario se faz encarecer a sua oportunidade e o seu cunho idealista e patriotico, dada a sua finalidade, que é principal e unicamente ampliar a divulgação dos entendimentos havidos entre todas as nações do Continente Americano e sobretudo dar um combate impiedoso e sem treguas á 5ª coluna, o terrivel cancro que vem minando o organismo continental.

Idealizou o programa "A Nova Atlantica no Ar", o advogado Marcos Constantino, que tem como seu principal colaborador o nosso estimado companheiro Nelson Paixão, cuja capacidade de ação e desassombro de atitudes são sobejamente conhecidas.

As manifestações de aplausos que têm recebido os dirigentes do programa radiofonico "A Nova Atlantida no Ar", das figuras mais representativas da sociedade, cultura, diplomacia e altas esferas administrativas no Brasil e dos dignos representantes das nações americanas, dão um testemunho eloquente da excelencia, patriotismo e oportunidade da iniciativa.

Na irradiação da proxima segunda-feira, isto é, de depois de amanhã, 13 do corrente, "A Nova Atlantida no Ar" será dedicada ao ministro das Relações Exteriores e ao interventor Federal no Estado do Rio.

As classes academicas do Distrito Federal e do Estado do Rio, já hipotecaram a sua solidariedade o microfone do programa "A Nova Atlantida no Ar" será ocupado pelos representantes autorizados daquelas entidades e por outros oradores.

Ocuparão o microfone os senhores: dr. Edmundo Miranda Jordão, presidente do Instituto dos Advogados; o juiz Ribas Carneiro, o dr. Porto da Silveira, o dr. Mariano de Azevedo, do Instituto Brasileiro de Cultura, o dr. Marcos Constantino, diretor geral do Programa, e o sr. Osvaldo Paixão, brilhante jornalista.

ESTE é o palacio especialmente construido para os melhores dias de sua vida! Banhos de mar, esporte, musica, dansa, em seus confortaveis e modernos apartamentos, uma cozinha dirigida por um "chefe" famoso, elevam o Hotel Balneario Icarai ao nivel dos melhores da America.

Reserve hoje o seu apartamento pelo telefone interurbano Niteroi 4553 ou por telegrama.

HOTEL BALNEARIO ICARAI

Contidos os Alemães na Batalha do Don

Em Dois Locais os Nazistas Atravessaram Este Rio --- Nenhuma Cabeça de Ponte Na Margem Oriental --- Rossosh Evacuada Pe las Forças Sovieticas

MOSCOU, 10 (De Paul Winterton, da Reuters) — E' cada vez mais grave a posição das forças russas na batalha do rio Don. A pressão alemã vem sendo mantida com infatigavel tenacidade e, dia e noite, ruge a batalha sangrenta, sem um só momento de tregua.

A principal cunha da avançada alemã — o 4º exercito de "tanks" — ainda está sendo contido pelos sovieticos na margem oeste do rio, mas em dois locais a infantaria motorizada nazista conseguiu fazer a travessia. Não obstante, todos os pontos adequados para vadear a corrente do Don se encontram sob o mais tremendo fogo das baterias da artilharia e das esquadrilhas da força aerea russa. E, apesar das duas travessias aludidas acima, os alemães de nenhum modo já lograram estabelecer a tão almejada cabeça de ponte.

Em outros setores, porem, o inimigo fez novos progressos. A situação, segundo a emissora local, torna-se "mais e mais complicada". Possivelmente, o mais serio acontecimento na batalha do Don é o ataque germanico a nordeste, em Kupyansk, que já resultou na evacuação de Rossosh pelas forças sovieticas. Rossosh fica situada muito perto da vital ferrovia Moscou-Rostov.

Contido o Exercito Alemão no Don

MOSCOU, 10 (Da AFI para a Reuters) — Desde ante-ontem, trava-se a batalha na região de Rossoch, cerca de duzentos quilometros ao sul de Voronezh, sobre a via-ferrea Voronezh-Rostov.

As forças alemãs que aparecem nessa região vêm, ao que parece, de Voltchansk ou Kupiansk. A meia distancia entre Voronezh, que os alemães não conseguiram ainda tomar, e Rossoch, encontra-se o importante nó ferroviario de Liski, de onde parte a linha que conduz em direção a leste e nordeste, para Penza, e cuja posse os alemães deverão sem duvida assegurar.

Noticiava-se ontem que as tropas russas têm contido até agora as forças principais do quarto exercito alemão, sobre o Don. Os alemães — acrescenta-se — conseguiram em ambos os pontos fazer passar elementos motorizados para o outro lado, porem o contra-ataque russo deteve centenas de tanques, que marchavam para a frente.

Os alemães procuram a todo o custo alargar as cabeças de ponte porem fracassaram até agora na tentativa para transportar as suas forças principais para a margem oriental.

Os combates encarniçados que se desenvolvem sobre o setor vizinho podem, em vista dos contra-ataques sovieticos, exercer influencia consideravel sobre a situação diante de Voronezh. Em certos outros setores do "front", o inimigo conseguiu tambem penetrar nos dispositivos russos.

Seja como for, a batalha que se desenvolve atualmente diante de Voronezh e sobre o "front" de sudoeste, difere essencialmente das batalhas do ano passado, pela razão seguinte: conquanto o material empregado seja pelo menos tão consideravel, o ritmo do avanço é incomparavelmente mais lento.

Contudo, tendo atravessado regiões montanhosas no oeste de Voronezh, as divisões alemãs blindadas encontram-se agora diante de uma região plana, que lhes apresenta um terreno muito apropriado.

No "front" de Kalinin, o inimigo continua a ofensiva, que, conquanto violenta, permanece ainda uma operação de diversão.

Lança ataques ininterruptos, que foram quase todos repelidos com grandes perdas e somente em alguns setores, nos quais tinha manifesta superioridade numerica, poude realizar alguns avanços.

Evacuada Rossohs

MOSCOU, 10 (R.) — Anuncia-se oficialmente que a cidade de Rossoks foi evacuada pelas forças russas.

Morto um coronel

ZURICH, 10 (Reuters) — A D. N. B. informa que o coronel Pochat, do exército alemão, foi morto na frente Kursk-Kharkov, onde comandava um regimento de tanques.

Povorino atacada

ZURICH, 10 (Reuters) — Informa a agencia noticiosa alemã, que a Luftwaffe atacou hoje, o entroncamento ferroviario situado em Povorino, a cerca de 150 milhas ao sudeste de Voronezh. Foram atingidos armazens de trigo, bem como a estação de estrada de ferro.

O preço das vitorias nazistas

MOSCOU, 10 (U. P.) — Com os ultimos ataques nazistas na Russia, após a conquista de Sebastopol — que custou aos alemães milhares de homens e grande quantidade de material de guerra — ficou patenteado que Hitler, sem encarar as enormes perdas que vem sofrendo, pretende apoderar-se de toda a região do Caucaso, procurando, ao mesmo tempo, vencer de uma vez por todas os exercitos de Timoshenko, Zukhov e Vorochilov, afim de poder fazer frente á segunda linha de batalha que, em breve, será aberta pelas Nações Unidas.

Entretanto, as conquistas logradas pelos alemães, desde que iniciaram sua projetada ofensiva de 1942, têm sido consideradas pelos comentaristas de todo o mundo quase como derrotas, porque, para obtê-las, foi preciso sacrificar um numero consideravel de homens, que ultrapassou todas as expectativas e os proprios planos de Von Bock.

Atualmente, os alemães estão com as vistas dirigidas para a região de Kursk, onde se está desenvolvendo a maior das atividades. Presume-se mesmo que todas as demais investidas e ataques não são mais que operações de distração, como tem acontecido repetidas vezes. Recorda-se a tentativa identica feita na frente central, quanod da ofensiva de Gzhatsk, com o unico resultado de perderem os alemães 2.500 oficiais e soldados.

Em Kursk, lançaram-se ao ataque 11 divisões e um numero apreciavel de aviões. Os ataques se têm sucedido cada vez com maior violencia e ferocidade, porem a resistencia russa se tem feito sentir com igual intensidade, obrigando os germanicos a recuar para suas primitivas posições.

As tropas russas continuam infligindo severas perdas ao inimigo, tendo-se registado verdadeiros massacres, porem os recursos do adversario parecem ser inesgotaveis e tropas e maquinas são lançadas continuamente ao ataque.

Embora se tenha de admitir que as forças germanicas têm avançado, ainda que lentamente, é evidente que não possuem mais as qualidades combativas nem se pode elogiar a habilidade de seus comandantes, tendo em vista que suas ultimas vitorias foram conseguidas unicamente graças á superioridade numerica, como no caso de Sebastopol. Esta fortaleza, que resistiu durante quase quatro semanas, foi capturada, graças unicamente á grande massa de homens que avançaram sobre os cadaveres de seus proprios companheiros.

Bombardeada Rostov

BERNA, 10 (R.) — Informam de Budapest que bombardeiros alemães atacaram Rostov, na segunda-feira passada, tendo sido obtidos varios impactos diretos sobre a estação ferroviaria, depositos de combustivel e armazens.

A luta a Oeste de Voronezh

MOSCOU, 11 (Reuters) — Continuam a ser travados encarniçados combates a oeste de Voronezh, anuncia o comunicado radiofonico da meia noite de ontem. Uma unidade sovietica repeliu diversos ataques, exterminou mais de 300 fascistas alemães e tomou milhares de minas. Em outro setor, uma estação ferroviaria de importancia mudou de mãos por diversas vezes. As tropas do Eixo perderam num só dia 600 homens e a localidade permaneceu em poder das forças sovieticas. Depois de dois dias de incessante luta em torno de Rossosh, sa qual os alemães lançaram enormes contingentes, os russos recuaram, ocupando posições favoraveis.

Durante o dia 9 de julho, a força aerea sovietica destruiu ou danificou 55 tanques, 230 canhões e afundou uma canhoneira, danificou um destroyer, duas canhoneiras e uma lancha.

Rompidas as Linhas de Defesa de Rommel

(Conclusão da 1ª pag.)

Os caças e bombardeiros britanicos e norteamericanos voam dia e noite sobre a costa desde El-Alamein até Tobruque. Mediante incursões quase ininterruptas, os bombardeiros aliados atacam as colunas de abastecimentos do Eixo e possivelmente os reforços que se dirigem para a região sudeste pelas largas rotas do deserto.

Anunciou-se, finalmente, que foram desbaratadas todas as tentativas italo-germanicas para reconquistar a supremacia do ar.

A terceira fase da batalha

LONDRES, 10 (R.) — Teve inicio esta noite uma batalha no setor central de El Alamein. Não ha ainda detalhes a respeito, mas o periodo de relativa tranquilidade que vinha reinando no Egito pode ser dado por terminado.

Até então, o que se verificava era uma luta de rapidez na chegada de reforços, com ambos os adversarios agrupando grandes massas de homens para o choque inevitavel. De Ancara, noticiou-se que novas tropas para Rommel chegaram á Grecia, tendo sido milhares de soldados alemães transportados para a Libia através de Creta.

O comandante do "Afrika Korps", vem desenvolvendo grandes esforços para melhorar a posição de suas linhas em El Alamein, auxiliado pelo afluxo de reforços que desembarcam nos portos de Tobruk e Mersa Matruh.

Nesse interim, o general Auchinleck tambem tem agrupado suas forças. Reforços para o comandante-chefe britanico têm sido enviados em verdadeiras torrentes para o "front" egipcio.

Em todo o transcurso do periodo de quase paralização das operações terrestre, a aviação aliada atacou incessantemente as posições e vias de suprimento do Eixo no deserto.

Ainda ontem, num só ataque, aviões de bombardeio e caça destruiram completamente mais de 50 veiculos blindados e motorizados das forças antagonistas.

A situação de El-Alamein

ZURICH, 10 (R.) — A Agencia de Noticias Italiana, hoje á noite, fez uma descrição a respeito da situação de El Alamein, assim concebida:

"Nossas forças têm que, necessariamente, fazer uma pausa, para colocar em ordem a máquina militar assim como para dar maior força nos nossos ataques. As forças aliadas que se retiraram ficaram, assim, mais proximas das suas bases e consequentemente aumentaram o seu poder."

A cooperação da Raf

DA FRENTE EGIPCIA, 10 (De Jacques Villesolin, enviado especial da AFI junto ao 8º Exercito Britanico, para a Reuters) — A cooperação da força aerea britanica com o exercito, na batalha do Egito, vem se mantendo agora com maior eficiencia do que acontecia até aqui.

Na fixacção forçada do inimigo, impedindo-lhe os movimentos, a RAF desempenhou um papel de maximo relevo, e é de admirar-se como trabalham os ases aliadas nesse "front".

Para vermos de perto a acão dos pilotos britanicos, partimos do Cairo em um "Blenheim", sobrevoando o delta do Nilo, não longe de Alexandria.

Pouco demorou para que planassemos sobre a vastidão do deserto.

Durante todo o tempo, nosso aparelho voou baixo, "saltando", escarpamentos como um cavalo de corridas que transpuzesse obstaculos.

Nessa casião, pudemos constatar o grau de atividade intensa que havia sobre as rotas e caminhos do deserto, avistando os pesados veiculos que se dirigiam, lá em baixo, ás linhas de frente, transportando munições e homens para a refrega.

Sem duvida, estamos em vesperas de uma nova fase, que se abrirá dentro em breve na luta no deserto.

Os britanicos, depois de terem "fixado" o inimigo, dão-lhe tais trabalhos, que este se vê forçado a modificar constantemente as posições em que se estabeleceu.

As posições germanicas e os centros de reabastecimento inimigos são atacados dia e noite, sem quartel, enquanto que plataformas de canhões e depositos de munição e de petroleo, são igualmente submetidos a bombardeios intensivos.

Completando a obra da aviação, em estreita cooperação com a mesma, o exercito britanico martela, por seu lado, as posições nazistas.

Citaremos como exemplo um raide efetuado por uma patrulha britanica, que foi particularmente bem sucedido.

No decurso dessa mesma operação, os britanicos destruiram quatro canhões anti-tanques, um canhão inglês de carga de 25 libras, de que os alemães se haviam apoderado durante uma retirada do 8º exercito, e um trator para canhões, com lagartas.

A presa de guerra capturada por essa mesma patrulha aliada foi a seguinte: uma lagarta e nove prisioneiros.

Alem disto, os britanicos mataram 15 alemães e feriram 40, perdendo na ação apenas um soldado.

Parece certo que as operações conjugadas britanicas deverão levar o inimigo a procurar rapidamente uma solução qualquer para seu problema.

Estamos em periodo de preparação para grandes acontecimentos militares no Egito, e não se esquece nesta frente, estando os britanicos cada vez mais decididos para uma grande batalha.

Repreendidos os correspondentes

LONDRES, 10 (U. P.) — Três correspondentes de guerra que acompanham o 8º exercito britanico, a saber Ralph Wallingy, da agencia Reuters; Clifford Webb, do "Daily Herald"; e Aubrey Hammond, do "Daily Sketch", foram chamados no Cairo, pelo comando do Medio Oriente para assistirem uma investigação relacionada com seus despachos, que segundo um informante "teriam ocasionado serias dificuldades".

Entretanto, por motivos de segurança se impôs uma dupla fiscalização dos despachos de noticias, uma de ordem militar no campo de batalha e outra a cargo do Serviço de Censura no Cairo, com o proposito de freiar o excessivo otimismo que ocasionaram as descrições sobre a chegada "de varios reforços de homens e maquinas para o general Auchinleck".

Ontem o Ministerio de Informações do governo indicou ás agencias noticiosas e jornais, que os artigos relativos ao curso da guerra no Egito, devem ser submetidos á censura em Londres, fixando-se que a publicação na Grã-Bretanha ou de sua transmissão pelo cabo ou pelo radio para os Estados Unidos e demais paises. Essa determinação foi tomada em virtude de terem sido melhorados os serviços de censura no Cairo.

EXPERIMENTANDO UM NOVO HIDRO-AVIÃO

Fabulosa a Preparação Belica nos E. Unidos

Sancionada a Lei de Construção de Novas Unidades Navais

WASHINGTON, 10 (U. P.) — O presidente Roosevelt promulgou a lei que autoriza a inversão de 8.500.000.000 dólares na construção de novas unidades navais.

A citada lei dispõe que sejam construidos porta-aviões para a armada dos Estados Unidos, com um deslocamento total de 500.000 toneladas, cruzadores com um deslocamento conjunto tambem de 500.000 toneladas e destroyeres com 900.000 toneladas em total.

O primeiro magistrado promulgou outra lei pela qual é autorizada a construção de navios auxiliares para a marinha os quaes terão um deslocamento global de 1.200.000 toneladas.

O NOVO HYDRO-AVIÃO BOENG

SEATLE, 10 (U. P.) — A fabrica de aviões Boeng anunciou que tiveram pleno exito as experiencias de vôo realizados com um novo hydro-avião bimotor, denominado "Sea Ranger" capaz de perseguir e destruir os submarinos e navios inimigos a muitos quilometros da costa. O aparelho pode ser entregue em quantidade á Armada. O "Sea Ranger" foi construido após um ano de experiencia secreta, sendo todo metalico, com amplas comodidades para uma tripulação de dez homens.

E' tão grande como um quadri-motor, assegurando-se que pode transportar mais bombas e voar á maior distancia do que qualquer dos aviões que atualmente possue a Armada dos Estados Unidos.

A GUERRA NOS MARES

Atacado Com Exito no Mediterraneo Central Um Comboio do Eixo

Afundados Dois Navios de Abastecimento Que Se Dirigiam Para a Africa

LONDRES, 10 (U. P.) — O Almirantado anunciou hoje que um submarino britanico interceptou um comboio do Eixo fortemente escoltado, que viajava no Mediterraneo Central, em direção ao sul, tendo afundado um dos navios. Tambem foi afundado anteriormente, um navio patrulha do Eixo.

O comunicado diz o seguinte: "Um dos nossos submarinos torpedeou e afundou um navio mercante do Eixo, de tonelagem media, que viajava em comboio fortemente escoltado e que transportava abastecimentos para a Libia.

Pouco mais tarde um navio auxiliar medio, foi interceptado e atacado pelo nosso submarino. Este navio, que tambem se dirigia para os lados do sul, foi atingido por torpedos e afundado".

Esta noticia mostra que os submarinos britanicos voltaram a operar ativamente no Mediterraneo, afim de impedirem que as forças do marechal Rommel possam receber reforços e abastecimentos.

DOIS CAÇA-MINAS ALEMÃES AFUNDADOS

LONDRES, 10 (R.) — Um comunicado do Almirantado Britanico informa:

"Dois caça-minas inimigos foram afundados e três outros foram seriamente avariados, durante uma ação naval, ontem, levada a efeito por duas unidades leves costeiras. Ambas as unidades britanicas regressaram sem perdas".

TORPEDEADO UM NAVIO BELGA

EM PORTO DA COSTA ORIENTAL DOS EE. UU., 10 (U. P.) — As autoridades navais anunciaram que um navio mercante belga de tonelagem media foi torpedeado em aguas do mar das Antilhas. Os sobreviventes declararam que navios de guerra das nações unidas arrojaram contra o submarino atacante 24 cargas de profundidade, as quais possivelmente o atingiram.

Um tripulante desapareceu, porem 47 homens foram salvos. O segundo oficial do navio atacado declarou que o navio foi torpedeado dois minutos depois de haver explodido a menos de meia milha do local em que se encontrava um navio mercante não identificado.

WASHINGTON DESMENTE O AFUNDAMENTO DO CRUZADOR AMERICANO

GENEBRA, 10 (R.) — Vichy informa, em despacho para esta cidade, que Washington desmentiu oficialmente o anunciado afundamento de um cruzador americano no Oceano Artico.

Favoraveis Aos Chineses a Luta No Extremo Oriente

(Conclusão da 1ª pag.)

Va ofensiva contra o estreita faixa de territorio que ainda se acha em mãos dos chineses, no sul da provincia de Che-Kiang, sobre a costa oriental do país e ao sul da desembocadura do rio Hang-Si.

O comunicado expedido hoje pelo alto-comando chinês informa que 10.000 japoneses estão avançando para o sul e para o sudeste de Li-Shui, cidade ocupada recentemente pelo invasor, em direção a Wen-Chow, travando sangrentos combates com os chineses. Entretanto, segundos os ultimos despachos, as forças niponicas ainda se acham a muitos quilometros de Wen-Chow.

As operações de bombardeio da aviação japonesa se entenderam para o sul da provincia de Che-Kiang e a parte setentrional da provincia de Fukien, o que constitue um indicio de quais são os objetivos eventuais dos niponicos.

A força aérea norte-americana que opera na China anunciou, hoje, que seus aviadores derrubaram ontem um aparelho de reconhecimtnto bi-motor sobre Seng-Yang, na parte central da provincia de Hu-Nan. Trata-se de um modelo experimental japonês que entrou em ação, pela primeira vez, em junho ultimo, travando combates com os pilotos do grupo voluntario norte americano.

Os voluntarios abateram mais dois de uma formação de cinco destas máquinas, e o general de brigada Claire Chennault, declarou que os novos aviões japoneses constituem um fracasso.

Os refugiados da Birmania

NOVA DELHI, 10 (Reuters) — Quinhentos mil refugiados da Birmania, a metade dos quais indianos encontram-se agora em territorio da India. Alguns vieram por ar ou mar, mas a maioria caminhou através de rotas desconhecidas, chegando a Bengala e Assam.

Muitos foram atingidos pela malaria e desinteria, mas, graças á RAF, que lançava abastecimentos nas estradas, nenhum morreu de fome.

Trinta enormes campos foram estabelecidos para os refugiados, que receberam socorros oficiais, até que se possa conseguir para os mesmos um trabalho de importancia nacional.

As perdas japonesas em cinco anos

CHUNGKING, 10 (Reuters) — Um porta-voz militar afirmou hoje que o Japão já empregou contra a China, em cinco anos de guerra, mais de 70 das 90 divisões de seu exército, acrescentando que os nipões não puderam, entretanto, empregar todo o seu poderio na China em virtude das operações que se viram forçados a tomar contra a Grã-Bretanha, Estados Unidos e União Sovietica.

DR. WALDEMAR BIANCHI
Ginicologia e Obstetricia
Cons.: Araujo Porto Alegre, 70-1.º — Salas 112 a 117 — Tel. 22-6689 — Segundas, quartas e sextas das 13 ás 15 horas

O PAINEL ACIMA, que faz parte do belo "stand" do D. N. C. na "Exposição Batismo Cultural de Goiania", tem merecido as mais simpaticas referencias da imprensa e do publico goiano. As setas — pequenas paisagens do mundo cafeeiro — partindo do territorio fluminense, indicam o sentido eminentemente continental que o "ouro verde" tomou na sua aventureira caminhada em busca de terras virgens e mais ricas. A "marcha para o oeste", como se vê, teve no café o seu pioneiro, o seu gigante de botas de sete leguas. O painel mostra o sr. Getulio Vargas tomando uma chicara da gostosa bebida. vendo-se, pouco abaixo, a conhecida frase do sr. Jaime Fernandes Guedes sobre a politica cafeeira do atual presidente da Republica: "Em nenhuma fase da sua historia teve o café defensor mais vigilante."

Codigo da Justiça Militar

VAI SER HARMONIZADO COM A LEGISLAÇÃO DO PROCESSO PENAL

O ministro da Guerra, em aviso nº 1.820, de ontem, datado, endereçado á Secretaria Geral, declarou o seguinte: Inevitavel a revisão do Codigo da Justiça Militar, afim de harmonizá-lo com a legislação do processo penal comum em vigor resolveu, entretanto, o Governo, só empreender esse trabalho, depois de reunir a necessaria documentação oficial sobre as falhas, encontradas na aplicação daquele Codigo, e depois de apurar o sentido de certas disposições constitucionais que, como preliminar, deverão ser examinadas e resolvidas ao se traçar o plano de organização dos tribunais militares e do processo respectivo. Nestes termos, por considerar preciosa a contribuição dessa Secretaria Geral em tudo o que se relaciona com o sisteva atual de composição dos Conselhos de Justiça que, na 1ª Revisão Militar, se fez, mediante relação de oficiais, organizada nessa Secretaria, determino que informeis quais as providencias que a pratica do Codigo da Justiça Militar aconselha que se tomem, em relação aos assuntos em que a Secretaria Geral da Guerra intervem. Para vossa orientação, remeto o questionario que mandei organizar para estudo da materia.

A Marcha Para o Oeste

Uma comissão de alunos do Colegio Pedro II, tendo á frente os jovens João Azeredo Bastos, Odilon Alfredo da Silva, Erasmo Cipolloni e Jefferson Lobato de Vasconcelos, conforme a imprensa já divulgou, promove, neste momento, uma patriotica campanha para ser oferecido um avião ao Estado de Goiaz, pondo em pratica, dessa maneira, o desejo do presidente Getulio Vargas, da "Marcha para o Oeste". Esses estudantes que são os mesmos que realizaram uma excursão até Goiania, em 1939, estiveram na Agencia Nacional, na tarde de ontem, onde foram comunicar já terem solicitado o apoio do chefe da Nação, do ministro Mendonça Lima, do interventor Amaral Peixoto e do coronel Costa Neto á iniciativa referida.

Partiu de Buenos Aires o Embaixador Americano Na Argentina

BUENOS AIRES, 10 (R.) — Com destino aos Estados Unidos, partiu esta manhã, em avião, o embaixador norte-americano junto ao governo argentino, sr. Norman Armour.

O sr. Armour está viajando por licença especial de Washington, e até seu regresso terá como substituto o conselheiro da Embaixada dos Estados Unidos, sr. Edward Indal Reed

Dr. Américo Caparica
Clinica Medico Cirurgica
Consult. R. Visconde do Rio Branco, 31 — Tel. 22-2949
Diariamente das 16 ás 19 hs.
Res. Rua Paulo de Frontin, 103-2.º — Tel 28-7804

Esperado Nesta Capital o Ministro João Alberto

Está sendo esperado nesta capital, no proximo dia 13 o ministro João Alberto, primeiro representante diplomatico do Brasil no Canadá.

Assumindo aquele posto, teve ensejo de traçar um largo plano de intercambio cultural e economico entre os dois paises, em estreito contacto com o ministro Jean Desy, antes desse diplomata vir ocupar no Brasil o cargo de ministro do Canadá.

Durante a sua permanencia em Ottawa, o sr. João Alberto fez varias conferencias publicas, notadamente para auditorios selecionados de homens de negocios, sobre as riquezas em potencial do Brasil e as condições peculiares de nossa vida comercial, produtora e industrial tendo visitado ainda todos os pontos importantes do Dominio.

O ministro João Alberto levou uma equipe de técnicos que, na qualidade de seus assessores realizaram interessantes trabalhos de divulgação sobre assuntos brasileiros.

Em pouco mais de um ano, poude, enfim, o ministro João Alberto realizar uma obra notavel de diplomacia oficiente, marcada de extraordinario dinamismo em favor de uma maior aproximação entre os dois paises.

Por ocasião da sua chegada, será o ministro João Alberto recebido por varias delegações dos Estados, notadamente de S. Paulo, Paraná, Minas e Santa Catarina.

A colonia pernambucana perstar-lhe-á varias homenagens.

SAUDE DO TRABALHADOR

Na industria de materias corantes, o operario pode ser vitima da ação irritante e sufocante do chloro.
(Inspetoria do Trabalho).

Roosevelt Não Concedeu Ontem Sua Habitual Entrevista á Imprensa

WASHINGTON, 10 (U. P.) — O presidente Roosevelt resolveu não conceder hoje, aos jornalistas, a sua habitual entrevista. A Casa Branca não forneceu qualquer declaração sobre essa resolução do presidente Roosevelt.

Ainda Não Foram Encontrados os Sobreviventes do "Torvanger"

HORTA, Açores, 10 (U. P.) — O contra-torpedeiro "Tejo" e varios aviões regressaram ás suas bases depois de quinze dias de infrutiferas pesquisas procurando encontrar os quinze sobreviventes que faltam a vapor "Torvanger".

Grandes Melhoramentos Para Tijuca, Andarai, Gavea e Leblon

Vão Ser Concluidas as Obras da Avenida Maracanã — Calçamento das Ruas Jardim Botanico e Bartolomeu Mitre

Um dos trechos da Avenida Maracanã, cuja conclusão será imediatamente atacada

Acaba de ser ordenada pelo prefeito Henrique Dodsworth, providencias no sentido de concluir varios melhoramentos que terão grande significação para os arrabaldes cariocas.

Entre essas obras, destaca-se uma que atenderá aos desejos de uma densa população, pois servirá de escoamento do trafego e do transito dos moradores da Tijuca e do Andaraí.

"Trata-se do acabamento da Avenida Maracanã no trecho que fica entre a rua S. Francisco Xavier e a Muda da Tijuca, melhoramento ha muito esperado pelos residentes dos dois bairros acima referidos.

Essas obras serão iniciadas imediatamente e com sua conclusão estará completa a ligação do Alto da Boa Vista, através da Avenida Tijuca e Conde de Bonfim com o centro da cidade, passando-se pela Praça da Bandeira, e Avenida Presidente Vargas.

O ASFALTAMENTO DA RUA JARDIM BOTANICO

Uma outra deliberação do chefe do Executivo do Distrito Federal foi a de determinar á Secretaria de Obras e Viação o calçamento com lençol de asfalto da rua Jardim Botanico.

Esse beneficio aos moradores da Gavea será completado com o calçamento da rua Bartolomeu Mitre, pois terão, assim, mais facil e confortavel acesso com o Leblon.

Com essas determinações do o sr. Henrique Dodsworth mais um atestado publico de que pretende cumprir á risca seu programa de dar ao Distrito Federal, um aspecto urbanistico digno de seu renome de uma das maiores capitais do mundo, corrigindo, para isso, as falhas que há muito se apresentam.

Dr. Emygdio F. Simões
Da Assistencia Medico Cirurgica dos Empregados Municipais
CLINICA GERAL — VIAS URINARIAS
Consultorio: RUA DA CARIOCA, 6-4.º andar — 22-4774
Das 17 ás 19 horas

Diario Carioca

RIO DE JANEIRO, SABADO, 11 DE JULHO DE 1942

A nossa opinião

Comunicações Inter-Continentais

A ligação rodoviaria e ferroviaria do Brasil com os demais paises do continente é um problema que, no momento, está exigindo um estudo cuidadoso, porque a sua solução está intimamente ligada ao desenvolvimento e á expansão do intercambio comercial sul-americano. Já correu o primeiro trem Rio-Montevidéu. E isso representa um esforço digno de registo, não somente pela propria importancia do acontecimento, como tambem porque, devido á crise sempre crescente de transportes maritimos, a ligação entre as capitais do Brasil e Uruguai vem permitir o transporte de passageiros e de mercadorias com relativa facilidade.

Falando, ontem, á imprensa sobre tão palpitante assunto, o sr. Valdemar Luz, diretor do Departamento Nacional de Estradas, consignou o programa que vem sendo realizado pelo governo do sr. Getulio Vargas, aparelhando com vultosos recursos a rede ferroviaria nacional e promovendo a inter-ligação da rede norte-sul. Mas alem desse trabalho de incontestavel interesse para a Nação, o governo atual do Brasil tambem lançou as bases em outro programa, como seja o de aproximar o nosso país, por meio de vias de comunicação, com as Republicas vizinhas.

Citou o sr. Valdemar Luz os detalhes desses trabalhos, que são, em resumo: a estrada de ferro Brasil-Bolivia, com 120 quilometros já assentados; a ligação Campo Grande a Porto-Porã que demandará Concepcion, no Paraguai e que este ano terá 150 quilometros de linha concluidos; a linha que continuará a São Paulo-Paraná até Guaira está em estudos, neles incluindo o trecho Guaira-Porto Mendes, onde uma linha em boas condições técnicas deverá estabelecer uma rota comercial permanente pelo interior do continente, ligando as extensas baias navegaveis do alto e do baixo Paraná; no Rio Grande do Sul, após a construção da ponte de Jaguarão que estabelece franco contacto rodo-ferroviario com o Uruguai está em execução o lançamento da ponte Uruguaiana a Paso de los Libres e lá teremos, em breve, talas de junção, ligando trilhos argentinos e brasileiros.

* * *

Devemos ver nesse plano de aproximação inter-continental o verdadeiro sentido de uma grande obra pan-americanista. Evidentemente o que já se fez e o que se está fazendo é apenas o prólogo desse plano que terá, forçosamente, de se ampliar, numa poderosa articulação de redes ferroviarias e rodoviarias, estendendo-se em todas as direções, tornando as distancias mais curtas, facilitando o turismo e o intercambio comercial.

As relações comerciais do Brasil com as nações americanas do Pacifico, a despeito dos esforços empregados pelas suas chancelarias e pelos seus agentes de propaganda, estão se tornando cada vez mais escassas, devido á falta de transportes maritimos. Há pouco tempo, comentamos destas mesmas colunas, uma solicitação que veio do Chile ao diretor do Departamento Nacional da Industria e Comercio, no sentido de ser conseguido do Lloyd Brasileiro, pelo menos, uma viagem mensal de seus navios áquele país. A resposta foi negativa, porque o Lloyd não pode dispor de unidades da sua frota para aquele fim. A Venezuela, por sua vez, sente o mesmo mal: falta de transportes. Se não tomarmos uma providencia seria perderemos os melhores mercados do continente que estamos conquistando com tamanho êxito.

* * *

A ampliação, por exemplo, das redes ferroviarias e rodoviarias no setor norte, principalmente, ligando a região amazonica á Colombia e nações vizinhas, será de imensos resultados para o Brasil. Tudo isso exige uma visão larga do conjunto do problema. E' necessario atacá-lo, não por etapas, mas em todos os setores. A riqueza dos paises beneficiados pelas ligações dessa natureza se expandirão, regiões desertas se povoarão, o trabalho humano duplicará por toda parte. O Brasil precisa mostrar que tem vida, que tem energias, que não dorme num momento tão grande como esse que vamos atravessando.

PRODUZIR E PRODUZIR

MAURICIO DE MEDEIROS

Em um de seus admiravelmente equilibrados discursos de definição da nossa posição em face do momento internacional, o chefe da Nação indicou ao povo brasileiro o melhor caminho de colaborar no esforço de guerra continental: produzir, produzir e produzir!

Todos os convenios e acordos feitos com os Estados Unidos não têm tido outro objetivo maior do que esse: dotar o nosso país dos elementos de produção indispensaveis á eficiencia de nosso potencial economico.

Realmente, sem por de lado o preparo belico, que nos habilite a tomar a atitude de defesa necessaria em face de qualquer inopinada agressão, o que melhor podemos fazer, para que este continente não sofra muito as consequencias da mobilização das industrias norte-americanas para a produção de guerra, é produzir tudo quanto seja possivel.

Já temos podido colher os frutos dessa politica, vendo as nossas industrias dilatarem a orbita de seus mercados e entrando em paises do continente para supri-los de suas necessidades. São as industrias manufatureiras.

Igualmente vão seguindo o mesmo caminho alguns ramos das industrias agricolas e produtos, que outrora se limitavam ao consumo interno, já vão encontrando mercado no exterior. O mesmo se poderia dizer da atividade pastoril, com o aumento de exportação de carnes.

Um governo não pode, porem, ter apenas em vista a expansão das atividades economicas do país no seu rumo de extravasar as fronteiras do país. Cumpre-lhe tambem prover ás necessidades do consumo interno.

E' talvez a parte mais delicada do problema, porque aí a coletividade se vê desprotegida contra o interesse particular dos que, encontrando no mercado externo preços mais remuneradores, para lá desviam a sua produção e exigem os mesmos preços para a que fica consagrada ao consumo interno.

Em condições normais, isto é, num Estado ausente, deixando livre a atividade economica em todos os seus elementos — não haveria remedio possivel. Mas num Estado que intervem desde a fase inicial favoravel á expansão da produção, conquista de novos mercados, facilidades de transporte etc. — tudo é possivel, pois medidas legais permitirão defender o consumidor interno, sem prejuizo da exportação, suscetivel de controle.

Para certas atividades em que o fator tempo é essencial, como por exemplo, a pastoril — é claro que, se se reconhece que o mercado externo está absorvendo a produção a ponto de embaraçar a vida do mercado interno — a medida de limitação da exportação, embora aparentemente anti-economica, é a unica aplicavel. Mas para outras, em que se atravessou um largo periodo de superprodução, tão grande que justificou a criação de orgãos reguladores, estabelecendo limites á produção em todos os centros onde ela se processava — a idéia de limitação é simplesmente absurda.

Suponhamos que, em certo momento da vida economica brasileira, se tenha verificado que produzimos sapatos de mais. Creava-se um orgão para dizer quantos pares de sapatos cada fabrica poderia fabricar, de modo a não haver uma baixa prejudicial nos preços correntes. E suponhamos agora que a guerra tornasse possivel exportar sapatos. Que providencia o bom senso indicaria ao mais bisonho dos homens da rua? A de suprimir as limitações de produção. Cada fabrica voltaria a fabricar tanto quanto lhe permitissem suas instalações. Vender-se-iam sapatos para o exterior e para o interior. Se, em vez disso, se mantivesse a mesma limitação de produção e se aconselhasse o povo a consumir menos sapatos, não tenho a menor duvida em que o mais bisonho homem da rua concluiria que se estava tolhendo a expansão de uma fonte de riqueza nacional, com prejuizo da propria industria. Pois se o ideal é produzir, e só não se produzia no limite total da capacidade de produção por não haver consumo bastante, por que tentar limitar este consumo quando ele pode ter vasão a esse total? Eis é, a meu ver, o raciocinio a aplicar a todos os casos semelhantes, tais como açucar, alcool, café, etc.

TÓPICOS

RACIONAMENTO TAMBEM PARA OS CARROS OFICIAIS

A Argentina acaba de estabelecer o racionamento de gasolina para os ministros de Estado e demais altas autoridades do país, sendo fixado o limite maximo de 50 litros mensais.

O Chile tomou providencias igualmente drasticas, proibindo terminantemente o uso de automoveis oficiais.

Dizem que a justiça para ser boa deve começar de casa. Os governos de Buenos Aires e Santiago seguiram essa norma, atingindo de inicio as figuras mais graduadas da administração.

Realmente, o exemplo de economia de combustivel deve vir de cima. Os automobilistas naturalmente não gostarão de observar o abuso dos autos oficiais no momento em que aqueles que pagam a essencia não conseguem abastecer o tanque, não para passeios e excursões, mas para as suas proprias necessidades de serviço. Isso fatalmente merece reparos e criticas, porque, de fato, irrita os particulares submetidos ao racionamento.

A resolução dos poderes publicos da Argentina e do Chile merece, por certo, o aplauso da opinião publica das duas grandes nações americanas. Depois de cortarem na propria carne, os governantes ficarão com autoridade moral para exigir os maiores sacrificios por parte do povo. E ninguem, em tais condições, terá o direito de negar sua decidida cooperação ao Governo.

* * *

CARTA DE ALFORRIA

TRANSPORTES, saneamento, colonização, crédito, — eis, em poucas palavras, o que significa para o extremo norte brasileiro a criação do Banco de Crédito da Borracha, objeto de um decreto que acaba de ser assinado pelo presidente da República. E é de imaginar a satisfação com que o sr. Getulio Vargas deve ter colocado seu nome sob aquele documento, especie de carta de alforria dessa Amazonia, a que o chefe do Governo sempre dedicou especial interesse.

Os acordos de Washington, pelos quais o Governo nos assegurou não só o auxilio técnico e financeiro, como ainda a venda a preços fixos de toda a nossa borracha, já provocaram uma serie de medidas da maxima importancia para a região amazonica. A criação do Banco da Borracha será talvez a mais importante de todas, porque esse instituto de crédito forma de certo modo a base do edificio da ressurreição amazonica. A obra de reconstrução depende agora de duas coisas: trabalho e dinheiro. O primeiro será realizado pelos nordestinos que estão sendo transportados para o Amazonas; o segundo será posto á disposição destes pelo banco.

Trata-se, como é sabido, de colocar sobre novas bases a extração da borracha amazonica, racionalizando-a de forma a garantir seu futuro nos mercados internacionais. Para tanto, o decreto prevê não só a concessão de emprestimos aos interessados para aquisição de aviamentos e maquinismos, o desenvolvimento dos meios de transporte, o saneamento e colonização das zonas produtoras em geral, como especifica ainda que o excedente dos lucros liquidos será levado a um fundo especial para incentivo e aperfeiçoamento de produção seringueira, saneamento e colonização das regiões produtoras.

Que a exclusividade das operações finais de compra e venda da borracha seja transferida do Banco do Brasil para o novo Instituto, não carece de explicação. Todo o problema seringueiro, na parte economico-financeira, passa agora para a alçada desse instituto, cessando pois logicamente a intervenção do nosso banco central.

* * *

FENOMENOS DA PERTURBAÇÃO DOS MERCADOS

QUANDO se reclama, como neste instante, contra a alta dos preços e mesmo a falta dos generos classificados de primeira necessidade, não ha tempo a perder no estudo das causas do fenomeno.

O que se tem a fazer, em primeiro lugar, é combater os efeitos.

Não fôra, pois, a prioridade que se deve dar aos interesses mais imediatos do consumidor, e nós teriamos, neste momento, abundancia de documentario provando que as perturbações dos mercados ocorrem, a maioria das vezes, por motivos estranhos a qualquer ação "açambarcadora".

Como exemplo, analise-se o movimento, de ontem, no Mercado de Generos, aqui na capital. Verificar-se-á, desde logo, uma lição aplicavel ao caso da crise, com a circunstancia de esclarecê-lo completamente.

— Segundo o expediente publicado na imprensa local, entraram, nestas ultimas vinte e quatro horas, pelo nosso porto, 404 sacos de arroz, e sairam, no mesmo prazo, para o interior dos Estados mais proximos, 6.035 sacos.

Isto é, exportamos mais, sobre a importação, 5.631 sacos, retirados, naturalmente, de estoques aqui acumulados.

O que aconteceu em relação ao arroz, verifica-se, igualmente, em todos os artigos manufaturados, com os produtos da pecuaria ou da lavoura, pelo simples fato de que o Rio de Janeiro é, ao mesmo tempo, um grande centro de consumo e de distribuição da produção nacional.

O momento, porem, não é propicio a investigações sobre as origens do fenomeno que produz a escassez dos principais generos de alimentação, é antes, ao contrario disso, urgentemente oportuno para combater os seus efeitos...

* * *

A INFALIBILIDADE DE ADOLF...

HITLER julgava-se infalivel. Com aquela arrogancia espetacular que o diabo lhe deu, o chefe nazista gritava: em tal dia estaremos em tal ponto, dentro de tantos dias venceremos o inimigo! A maior parte, porem, dessas previsões lunaticas do Adolf falharam. E só Deus sabe como ele conseguiu se reabilitar perante a opinião publica do seu povo. A Gestapo que o diga...

O governo nazista, entretanto, se viu forçado a confessar que Hitler falhou. Num dos ultimos artigos que publicou no "Das Reich", o dr. Goebbels admitiu que os alemães tenham de fato incidido em erros graves. Diz ele: "Devemos admitir que estivemos em erro uma vez ou outra. E que uma vez ou outra, subestimamos as nossas proprias oportunidades, subestimando as do inimigo. Calculamos erradamente a sua resistencia, e, como consequencia, isso tornou nosso objetivo mais distante do que acreditavamos originalmente".

Eis aí. Nem mesmo com "a fé no Todo Poderoso", proclamado como o protetor dos alemães por Martim Bormam, nem com o auxilio dessa "Força" o Adolf acerta.

A infalibilidade de Hitler caiu por terra. E' necessario que o povo alemão se convença disso, de uma vez por todas. Porque o resto do mundo nunca acreditou nela.

ATOS DO CHEFE DO GOVERNO

Promovido a General e Transferido Para a Reserva o Coronel José Bentes Monteiro

Decretos Na Pasta da Guerra — Obrigatoria a Notificação de Doenças Profissionais — Instituida a Obrigatoriedade da Prestação de Informações Para Fins de Estatistica — Regulada a Venda e Distribuição de Alcool — Atos Nas Pastas da Justiça, Agricultura, Fazenda, Trabalho e Viação

O presidente da Republica assinou, ontem, na pasta da Guerra, os seguintes decretos:

Promovendo, ao posto de general de brigada, o coronel José Bentes Monteiro e concedendo-lhe transferencia para a reserva.

Nomeando segundo tenente medico da Reserva de 2ª classe do Exercito de 1ª linha, o dr. Luiz Inacio de Andrade Lima.

Promovendo: ao posto de primeiro tenente da Reserva de 2ª classe do Exercito de 1ª Linha, o 2º tenente da mesma Reserva, Alirio Barbosa Saraiva; ao posto de capitão medico do Exercito de 2ª linha, o 1º tenente, medico da Reserva de 2ª classe do Exercito de 1ª linha, dr. Durval Olimpio Pinto de Azevedo; e ao posto de 2º tenente da Reserva de 2ª classe do Exercito de 1ª linha os aspirantes a oficial da mesma Reserva, Faustino Assunção Teixeira Filho, Fernando Ferreira de Carvalho, Joaquim Clemente da Silva, Licurgo Furtado de Souza, Nicanor Bortoluzzi de Souza, Omar de Carvalho Gomes, Rui Barbosa de Miranda e Silva e Vinicio João Motti.

Transferindo, por necessidade do serviço: o coronel Benedito Augusto da Silva, do Quadro Ordinario para o Suplementar Geral; o tenente coronel Osvaldo dos Santos Dias do Quadro Ordinario para o Suplementar Privativo; o tenente coronel Osvaldo de Araujo Mota, do 3º Grupo de Artilharia de Dorso para o 1º Regimento de Artilharia Montada; o major João José Vieira do 7º Batalhão de Caçadores para o 2º Regimento de Infantaria; o major José Carlos Pinto Filho do 2º Grupo de Artilharia de Costa, para o 3º Grupo Movel de Artilharia de Costa; o major Oscar de Barros Amzalak, do Quadro Suplementar Geral para o Ordinario; o major Osvaldo Pereira de Carvalho, do 3º Regimento de Cavalaria Divisionario para o 9º Regimento de Cavalaria Independente; o major Paulo Rosas Pinto Pessoa, do 1º Grupo de Artilharia de Costa para o 3º Grupo Movel de Artilharia de Costa; e o major medico, Claudiano Joaquim Bezerra Cavalcanti, do Hospital Militar de Campo Grande (9ª Região Militar), para a Diretoria de Saude do Exercito.

Transferindo para a Reserva ao soldado musico de primeira classe, Francisco Bispo de Morais.

Concedendo transferencia para a Reserva ao tenente coronel Brocardo Bicudo ao major intendente Murilo das Chagas Porto.

Classificando, por necessidade do serviço, o coronel Alberto Dias dos Santos, no 3º Regimento de Cavalaria Transportado, e o tenente coronel, Horacio dos Santos, no 10º Regimento de Cavalaria Independente.

Concedendo reforma: ao 3º sargento, Djalma Silveira Marques, ao soldado Agenor Raimundo dos Santos, e ao cabo Aribe Jorge, ao soldado Antenor da Silva, ao soldado Claudio Quintino Leite, ao 3º sargento, Ernesto Flores Valenzuela, ao 3º sargento radio-telegrafista, Esaú Andrade, ao cabo, Francisco de Assis Teles, ao 3º sargento, Francisco de Assis Tavares de Souza, ao soldado, Geraldo Nogueira Mota, ao 2º sargento, Hugo Soares Ricci, ao soldado, João Gomes Cunha, ao cabo, João Benedito Rodrigues, ao soldado José Jeroncio de Oliveira, ao soldado José Paulo dos Santos, ao soldado, José Cordeiro Pacheco, ao soldado Jorge Dias Machado, ao 3º sargento, Jarbas dos Santos Silva, ao 3º sargento Ludgero Alves Aleluia, ao 2º sargento, Manuel Messias de Souza, ao 3º sargento, Paulo Laranja de Lima e Moura, ao soldado Pedro Barbosa, ao 1º sargento Francisco de Moura Veiga, ao soldado, Joaquim Pinto Santana, ao 1º sargento João Crisostomo de Magalhães, ao soldado clarim, Nepomuceno Goular, e ao segundo sargento, Raimundo Queiroz do Rosario.

Reformando o terceiro sargento, mestre-ferrador, João Vicente de Souza.

Mandando cassar a Jubal Coutinho, a carta patente de 2º tenente da Reserva de 2ª classe do Exercito de 1ª linha.

Mandando agregar ao respectivo Quadro, os seguintes oficiais: — os majores, Silvio Americo Santa Rosa e Ladario Pereira Teles e os capitães, Tulio Regis do Nascimento, Milton Barbosa Guimarães, Aroldo Ramos de Castro e Jefferson Rocha Braunen.

Licenciando do serviço ativo o 2º tenente, convocado, Luiz Moreira de Paula.

Concedendo ao tenente coronel da Reserva de 2ª classe do Exercito de 1ª linha, Candido Torres Guimarães, por ter servido durante a Guerra de 1914-1918 no Exercito Francês, a Medalha da Vitoria:

Concedendo medalhas: passadeira de Platina, aos coroneis, Joaquim Cardoso da Silveira, Carlos de Oliveira Duro e Ricardo Augusto Moreira; de ouro, com passadeira do mesmo metal: ao general de brigada, Alvaro Fiuza de Castro, ao coronel Antonio Candido de Almeida Costa, aos tenentes coroneis, Alexandre Magnor de Morais e Otavio Marianno da Costa, ao tenente coronel medico, Ernesto de Oliveira, aos majores Eduardo de Vasconcelos, Edgar da Cruz Cordeiro, João Antonio Calvet, Roberto Deolindo Santiago e Nei dos Santos Braga, ao capitão intendente Josaphat Padilha da Cunha e ao segundo tenente mestre de musica, reformado, João Pedro Dutra da Silva: "de Prata, com passadeira do mesmo metal": ao tenente coronel Eurinedes Teofilo de Serpa, aos majores, Nelson Barbosa, de Paiva, José de Melo Alvarenga, Roberto Pedro Michelena, Nelson Pulquerio, Jacinto Dulcardo Moreira Lobato, Iguatemi Graciliano Moreira, Henrique Delfino Sadock de Sá, Heitor Blanco de Almeida Pedroso, Jorge de Oliveira Tinoco, Damaso Bauer Carneiro, Carlos dos Santos Gomes, Augusto Marques Torres, e Carlos de Oliveira, aos capitães, Arquimedes Lopes de Araujo Doria, Anibal Ticiano São Cardoso, Paulo Francisco Torres, Luiz Ferraz de Sampaio, Romeu Otavio da Silva Azevedo, Paulo de Queiroz Duarte, João Berendt de Oliveira, Alfredo Nunes Gonçalves Vieira Filho, Adauri Sampaio Pirassinunga, Alcides Pinto Coelho, Antonio Afonso de Carvalho Ribeiro, José Adolfo Pavel, José Arnaldo Cabral de Vasconcelos, Osmar Fonseca Alves Cordeiro, Newton Siqueira, Mario de Melo Morais, Mario de Carvalho Vale, Rafael Tobias de Magalhães, Gelci Buzo Brum, Valdemar Noronha Mena Barreto, Luiz Neri de Andrade, Paulo de Melo Morais, Valdomiro de Oliveira Remião, Tarsis Cabral de Melo, Luiz Manuel Rodrigues Valença, Lucio de Azambuja Dias, Respicio do Espirito Santo, Nelson Bitencourt de Oliveira, Armindo Teixeira de Carvalho, João Evangelista de Campos, Deodato Cintra Moreno, Anfilofio Cardoso de Araujo, Amaro Guilherme Barros Azevedo, Odorico Quadros Azais de Freitas Duarte e Aristteles!:jndNOr:o tas Duarte e Aristoteles Bayard Lucas de Lima: aos primeiros tenentes — Milton Rodrigues Vieira, Eliezer Gomes Valente, Flauviano Antonio da Silva, Egidio Russo, Hilbermon Maximiano da Silva, João Lemos Filho e Dante Toscano, ao capitão farmaceutico Benjamin Simon, aos 2ºs tenentes José Arnaud, Adelgicio Correia de Almeida, e Deocleciano Garcia Pantoja, aos sub-tenentes, Emidio Ferreira da Silva Carlos, Raimundo Nonato Lopes, Luiz Laranjeira da Rocha, Luiz Santana da Fonseca, Ovidio Gomes de Oliveira e Augusto Hops, aos primeiros sargentos, João Batista Teixeira, Eduardo Daniel da Rosa, Edgar Mauricio Vanderlei e Oscar Moreira, aos segundos sargentos, Agostinho Vicente Pacheco, Alvaro de Souza Lima, e João Maria Barcelos Jardim, e aos 3º sargento de cavalaria Alcides Correia; de bronze, com passadeira de bronze: — ao major, João José Vieira, aos capitães, Helder Setubal Pessoa, Floriano de Azevedo Fernandes, Armando Viana, Candido Nunes da Silva, Alberico Avelar Aquistapace, Antonio Damião de Carvalho Junior, Eurico Pacheco Campos Guimarães, Valter da Silva Torres, João Alberto Dale Coutinho, Haroldo Antunes Pereira Pinto, Lineu dos Santos Lourival, Lauro Alves Pinto, Luiz Carlos Antunes Daudt, João Tarcisio Bueno, Francisco Barroso, Irazê Pais Brasil, Silvio Cordeiro de Faria, Rubens Rosado Teixeira, Carlos Pais Leme Canguçu', Adolfo Sodré de Castro, Alceu da França Navarro, e Julio Vieira Diogo, aos primeiros tenentes, Eurico de Carvalho, José Antonio dos Santos Araujo, Rui de Oliveira Couto, Clovis Galvão da Silveira, Heitor de Melo Machado, Alfredo Ferreira Botelho, Milton Costa, Mauro Rego Monteiro Porto, Edward de Lima Prado e Roberto Correia de Souza, aos segundos tenentes Ricardo Tico, Jaime Muci Moreira, Justo Almeida Jansen Ferreira, João Menezes de Aquino, Carlos Loureiro, aos sub-tenentes, Euclides de Morais Rodrigues, Joaquim Rodrigues, Valdomiro Rosa da Conceição, José Fernandes Bezerra, ao sargento-ajudante, Laudemiro da Luz, aos primeiros sargentos Odilon Alves Guerra, Mario Paulo de Tola, Gonçalo Francisco Curvo, Joaquim Moreira Lima, Carlos do Espirito Santo, aos 2ºs sargentos, Nelson Pacheco, Afauto Amorim dos Santos, Amelio Vitorio Cercádo, João Andrade Magno, Sebastião Borges Pereira, Ruhem Campos de Araujo, aos terceiros sargentos, Antonio Lopes Martins, João de Oliveira Franco e José Caetano Martins.

OBRIGATORIA A NOTIFICAÇÃO DE DOENÇAS PROFISSIONAIS

Tornando obrigatoria a notificação de doenças profissionais, o presidente da Republica assinou o seguinte decreto-lei:

"Art. 1º — E' obrigatoria a notificação das doenças profissionais, produzidas por: — a) chumbo e seus compostos; b) mercurio e seus compostos; c) hidrocarbonetos e derivados; d) anilina e derivados; e) sulfureto de carbono; f) vapores: nitrosos; de cloro e gases clorados; de bromo; de acido fluoridrico; de gaz sulfurico; de sulfidrato de amonio; de acido cianidrico; de acido picrico; de oxido de carbono; g) fosforo branco e hidrogenio fosforado; h) arsenico e seus compostos; i) produtos causticos (breu, alcatrão, oleos minerais, betumes, cimento, cal); j) poeiras (silicose, antracose, asbestose, bissinose, aluminose, tabacose.; k) acido cromico e derivado; l) substancias radio ativas e raio X; m) frio e calor; n) pressão atmosferica.

Paragrafo unico — O ministro do Trabalho, Industria e Comercio, mediante portaria, poderá ampliar a relação das doenças consideradas profissionais e de notificação obrigatoria, de acordo com o desenvolvimento da industria e o emprego de novas substancias perigosas

Art. 2º — Incumbe a notificação: — a) ao medico assistente ou em conferencia, mesmo á simples suspeição; b) a todo aquele que tiver a seu encargo estabelecimento industrial ou comercial em que o caso se registe.

Paragrafo unico — As pessoas acima declaradas, logo que se verifique a suspeição ou confirmação pelo diagnostico, deverão notificar o caso á Inspetoria do Departamento Nacional do Trabalho, no Distrito Federal, e, nos Estados, ás autoridades regionais competentes, em materia de trabalho, indicando nome, residencia, local de ocupação e diagnostico provavel ou confirmado

Art. 3º — As notificações recebidas pelas autoridades referidas no artigo anterior serão inscritas em livro especial e, alem das providencias cabiveis no caso, serão comunicadas ao Serviço de Estatistica da Previdencia e Trabalho, do Ministerio do Trabalho, Indus-

(Conclue na 5a pag.)

A Crise e o Seu Grande Remedio

Joaquim de Sales

GANHAR a paz é infinitamente mais dificil do que ganhar a guerra, e para ganhar a paz é necessario que os candidatos á vitoria, se preparem preliminarmente para tirar dos vendavais desta hora todo o frescor e a fecundidade que de algum modo recuperem o patrimonio material e moral devorado pela catastrofe.

Uma crise grave avassala o mundo há pelo menos 150 anos. Nós a atribuimos levianamente a razões restritas e sobretudo ás grandes guerras, quando em verdade provem de erros acumulados e cada vez mais agravados, creando um estado de espirito universal cuja eliminação não pode ser a obra de um só dia. Dadas as relações cada vez mais estreitas de todos os povos, os interesses regionais e mesmo continentais deram lugar a uma politica de cooperação universal, excluindo o particularismo e condenando "avant la lettre" a famosa autarquia.

Há sete anos passados, presidindo a um congresso de Economia Social, André Tardieu, em pequeno discurso, estudou, com uma lógica e um realismo inflexiveis, com um talento e vigor impressionantes, o mal que não era só da França, mas dos paises do mundo inteiro.

Sabe-se como esse homem, estadista de voos geniais, acabou por descrer do regime representativo, dedicando as atividades de seus ultimos anos de atuação politica á reforma do Estado francês e sacrificando e comprometendo definitivamente nessa campanha a sua saude.

O artificialismo dominante, disse Tardieu, não entra no fundo das crises, causa imediata das guerras, e a eles se deve que sejam da mesma natureza os meios e processos de as combater e dominar, porque as soluções até agora apresentadas e em voga se restringem a interesses privados e não há nenhuma abrangendo o conjunto, estabelecendo um equilibrio capaz de prevenir e remediar os efeitos do mal estar geral.

* * *

Ao materialismo do fim do século passado, vindo da Alemanha e dos Estados Unidos, se deve a origem do mal. Esses dois paises agiam certamente de boa fé. Pensando serem os portadores de uma nova civilização, em verdade foram portadores de anarquia material e moral. A sensação material desse erro atestou, algumas dezenas de anos decorridos, a fraqueza da tese sustentada pelos dois grandes povos. Confundindo o progresso das artes mecanicas com o das pessoas humanas, acabaram por substituir a moral do rendimento pela moral da qualidade, a exaltação dos resultados materiais pelo respeito do valor intrinseco.

O mecanismo divinisado concitava a humanidade á superprodução. Produzir por produzir; produzir em quantidades ilimitadas; produzir por preços de acaso; produzir para consumidores desconhecidos e não raro inexistentes.

* * *

Tal foi o ritmo do mundo durante meio século; tal foi o poder das cifras asfixiando, nesse mesmo periodo, o senso da medida.

A mistica da produção de massa jactava-se de haver reduzido á servidão todas as técnicas, faltando-lhe apenas esta: o conhecimento das possibilidades de consumo e dos centros de venda-limites.

* * *

A' guerra de 1914 não se há de atribuir a paternidade de disturbios economicos cujas causas, como se disse, datam de longos anos e de grandes erros acumulados e não eliminados. A guerra os terá talvez agravado e os dias seguintes da paz sofreram-lhes as consequencias.

A produção de massa exigia capitais de massa, e de certo o capital industrial de origem familiar já não bastava para servir á nova mentalidade; só os bancos podiam satisfazer as novas exigencias, sob a capa do anonimato e da especulação, o que fizeram com as garantias do estilo e com a sofreguidão habitual para assegurar o êxito das paradas feitas. Cada grande empresa tinha atrás de si grupos bancarios, e estes abandonavam suas finalidades primitivas e normais para se tornarem senhores das utilidades de que vive a humanidade.

Quando tais utilidades baixavam de preço por falta ou deficiencia de compradores, os banqueiros, por ignorancia da ciencia economica, em lugar de restringir a produção, sustentaram artificialmente a alta dos preços.

* * *

Para o grande homem o erro fundamental consiste na confusão secular do progresso material com o progresso da humanidade, na antinomia dos métodos que se aplicam á materia e dos que se aplicam á vida. E o remedio não são as reformas e os inventos de que tanto se ufanam os levianos e que só têm agravado os sofrimentos dos homens: o avião que destrói cidades, matando velhos, crianças e doentes; o telégrafo sem fio que localiza os navios mercantes para serem torpedeados pelos piratas do eixo; os prodigios da quimica aplicados ao fabrico de gases letais, de germes destinados ao ampliamento de nações inteiras. Tudo isso... que é tudo isso, senão novas desgraças acrescidas ás nossas miserias?...

* * *

Se a nossa vida economica, como a nossa vida politica e social, padece da tirania anonima de cobiças e ganancias inferiores, a crise nitidamente se apresenta como politica e moral, e os remedios naturais serão tambem os de ordem politica e moral.

Cinco meses antes de expor as idéias que aí ficam, André Tardieu preconizava para o seu país, cuja decomposição denunciara tanta vez com ferro em brasa, a reconstrução que o presidente Vargas realizava no Brasil entre os aplausos da opinião, cansada de assembléias estereis e delirantes, parlapatãs e ridiculas.

Simplificamos os processos da administração, regularizamos e enquadramos a nossa vida dentro do interesse do bem coletivo. Destruimos de vez os sindicatos partidarios para melhor garantirmos as nossas liberdades essenciais. Prevenimos e garantimos o Brasil contra o perigo que se avizinhava e aí está. O Estado é autoritario e forte. Há um responsavel por ele. Já agora a Nação trilhará pela estrada larga, não pelos atalhos. Os especuladores terão que restringir os seus lucros, e é o Estado Nacional que evitará, por intervenções adequadas e humanas, que a desgraça de quase todas acarrete o fausto do pequeno numero dos espertalhões.

ATOS DO CHEFE DO GOVERNO

(Conclusão da 4ª pag.)

tria e Comercio e ás repartições sanitarias competentes.

Art. 4º — As infrações do disposto no art. 2º deste decreto-lei serão punidas com multas de 50$ a 5:000$000, aplicadas na forma da legislação em vigor.

Art. 5º — Este Decreto-lei entrará em execução na data da sua publicação, revogadas as disposições em contrario".

AS INFORMAÇÕES PARA FINS DE ESTATISTICA

Instituindo a obrigatoriedade da prestação de informações para fins de estatistica, o presidente da Republica assinou o seguinte decreto-lei:

"Art. 1º — Toda pessoa, natural ou juridica, domiciliada no territorio nacional, é obrigada a prestar as informações que, para fins de estatistica, lhe forem solicitadas, episodica ou periodicamente, pelos Serviços Federais de Estatistica, diretamente ou por intermedio de orgãos da administração regional ou municipal.

Art. 2º — Com o fim de obter que as informações periodicas sejam prestadas regular e uniformemente, os Serviços Federais de Estatistica, desde que forneçam os modelos convenientes, poderão determinar que as fontes de informação — qualquer que seja a natureza das respectivas atividades — mantenham livros de registo dos fatos que devam ser informados.

Paragrafo unico — Para a execução do previsto neste artigo, os diretores dos Serviços Federais de Estatistica, ouvidos os orgãos técnicos especializados, ficam autorizados a baixar as instruções necessarias, nas quais fixarão a periodicidade das informações, depois de aprovadas pelo Conselho Nacional de Estatistica.

Art. 3º — As entidades ás quais for determinada a manutenção do livro previsto no art. 2º, remeterão ao Serviço competente, até o segundo dia util de cada periodo, copia autentica do registo referente ao periodo anterior.

§ 1º — A remessa de que trata este artigo se fará diretamente ao Serviço federal interessado, sob registo postal — utilizada a franquia prevista na Convenção Nacional de Estatistica e expressamente concedida pelo decreto n. 6.109, de 16 de agosto de 1940 — ou mediante recibo, por intermedio de autoridade local a quem for delegada a incumbencia da coleta.

§ 2º — O recibo do registo postal ou da autoridade local intermediaria, sera o documento de quitação do informante para com as obrigações criadas neste decreto-lei.

Art. 4º — No levantamento mensal da estatistica dos estoques, a cargo do Serviço de Estatistica da Produção do Ministerio da Agricultura, ter-se-á em vista a discriminação das compras a produtores e a intermediarios e a das vendas a revendedores, transformadores e consumidores.

Art. 5º — Aos infratores do disposto neste decreto-lei, seja pela omissão ou recusa das informações, seja pela falta de veracidade delas, será imposta uma multa variavel de 200$000 (duzentos mil réis) a 5:000$000 (cinco contos de réis), dobrada na reincidencia, pelo diretor do Serviço federal interessado na estatistica a que se referir a informação não prestada no prazo devido.

§ 1º — Do ato do diretor referido neste artigo, poderá o infrator recorrer, dentro do prazo de dez dias, a contar daquele em que receber a intimação, mediante deposito da importancia da multa, para o Conselho Nacional de Estatistica.

§ 2º — Quando, por motivo da distancia á Capital Federal, o recurso não puder dar entrada na Secretaria do Conselho Nacional de Estatistica dentro do prazo de dez dias, encaminha-lo-á o recorrente, pela via de transporte mais rapida e sob registo postal, cujo numero comunicará por telegrama á referida Secretaria.

§ 3º — Não havendo recurso nos termos dos paragrafos anteriores, será o processo remetido á Procuradoria Geral da Fazenda Publica para inscrição da divida e remessa da certidão á cobrança judicial, na forma do decreto-lei n. 960, de 17 de dezembro de 1938.

§ 4º — Havendo recurso mas sendo-lhe negado provimento, sera a multa convertida em renda logo que o Conselho Nacional de Estatistica comunique sua decisão á repartição depositaria.

§ 5º — O pagamento da multa não isenta o infrator da obrigação de prestar a informação.

§ 6º — Quando houver suspeita de fraude nas informações, os Serviços Federais de Estatistica, por si ou pelos orgãos aos quais delegarem a incumbencia da coleta, poderão proceder a verificação, requisitando para esse fim a intervenção policial que se tornar necessaria.

Art. 6º — Quando o infrator for servidor da administração publica ou empregado de instituição autarquica ou paraestatal, a infração será levada ao conhecimento do Conselho Nacional de Estatistica que representará contra o servidor faltoso: a) ao ministro da pasta a que estiver subordinado, se funcionario ou extranumerario federal; b) ao chefe do Governo regional ou ao prefeito municipal, sob cuja jurisdição servir; c) ao presidente da entidade autarquica ou paraestatal a cujos quadros pertencer.

Art. 7º — As informações prestadas em obediencia ao disposto neste decreto-lei, destinando-se exclusivamente aos fins dos levantamentos estatisticos, não serão objeto de certidão, nem divulgadas de modo que torne publica a situação particular dos informantes.

Art. 8º — Este decreto-lei entrará em vigor na data de sua publicação, revogadas as disposições em contrario".

VENDA E DISTRIBUIÇÃO DE ALCOOL

Dispondo sobre a venda e distribuição do alcool, o presidente da Republica assinou o seguinte decreto-lei:

"Art. 1º — Fica condicionada a previa autorização do Instituto do Açucar e Alcool a venda de alcool de qualquer especie por parte dos produtores.

Paragrafo unico — O Instituto do Açucar e Alcool fica autorizado a fixar o preço e condições de venda do alcool de qualquer tipo e para qualquer fim, assim como a requisitar, quando julgar necessario, toda a produção nacional de alcool, de qualquer graduação.

Art. 2º — O Instituto do Açucar e Alcool, porá á disposição do Conselho Nacional de Petroleo, para utilização como carburante, o excesso de alcool não atribuido a consumo industrial.

Art. 3º — Ao Conselho Nacional do Petroleo cabe racionar, no territorio nacional, o consumo de alcool como carburante.

Art. 4º — O presente decreto-lei entra em vigor na data de sua publicação, revogadas as disposições em contrario".

ATOS NAS DIVERSAS PASTAS

O presidente da Republica assinou os seguintes decretos:

NO CONSELHO NACIONAL DO PETROLEO

Reconduzindo o major Antonio Bastos ao cargo de membro do Conselho Nacional do Petroleo, como representante do Ministerio da Guerra.

NO CONSELHO NACIONAL DE AGUAS E ENERGIA ELETRICA

Autorizando a Empresa Hidroeletrica De Simone & Cia. Ltda. a ampliar as instalações de sua usina hidroeletrica no municipio de Ponta Porã, Estado de Mato Grosso.

Dispondo sobre a linha de transmissões necessaria ao suprimento temporario de energia eletrica a Prefeitura Municipal de Terezopolis, Rio de Janeiro, pela Companhia de Carris, Luz e Força do Rio de Janeiro, Ltda.

Dando nova redação ao artigo 1º do decreto n. 6.925, de 5 de março de 1941, que autorizou a empresa Inacia Ramos & Filho, com sede e exploração de serviços de energia termoeletrica na cidade de Alagoa-de-Baixo, Pernambuco, a ampliar e modificar suas instalações.

Outorgando ao governo do Estado de São Paulo autorização para o aproveitamento de energia hidraulica em uma queda dagua no ribeirão Monte Alegre, em terras da Fazenda Estadual no municipio de Araraquara, São Paulo, para uso exclusivo da Estrada de Ferro Araraquara.

NA PASTA DA JUSTIÇA

Nomeando Armando Cirilo dos Santos, Eliofilo Ortega Terra, Heitor Cordeiro Bordalo, Luiz Faca, Osvaldo Serra de Macedo, Osvaldo da Silva Santos e Osvaldo Hortencio Messias para exercerem o cargo de detetive, classe F.

Expedindo decretos a Antonio Vieira de Matos, Alfredo Toledo, Alfredo da Silva Rosa, Arlindo Borba, Arlindo Sencier, Diva Valdetaro Viana, Ernesto Mesquita, Fuad Abla, Hildebrando da Silva, Ibraim Hipolito de Araujo, José Alvaro da Cunha Lopes, Marian de Lorena Mcreira Bastos, Olga Barreiros de Souza, Samuel Pena Aarão Reis, Silvia de Souza Barros e Zilda Colucci.

Suprimindo cargos extintos do Quadro do Congresso Nacional: 1 de auxiliar de secretaria, padrão H, 1 de servente, classe D, 2 de continuo, classe F, 1 de auxiliar de portaria, padrão H, 2 de taquigrafo, classe K, 1 de auxiliar de portaria, padrão H, 2 de servente, classe D e 3 de continuo, classe F.

NA PASTA DA AGRICULTURA

Autorizando: Edgar Teixeira Leite a pesquisar cromita e associados no municipio de Piui, do Estado de Minas Gerais; Carlos Antonio Pereira Junior a pesquisar cristal de rocha no municipio de São João Evangelista, do Estado de Minas Gerais; Sebastião Soares da Cunha a pesquisar niquel e associados no municipio de Ipanema, do Estado de Minas Gerais; Raimundo de Souza a pesquisar quartzo no municipio de Diamantina, do Estado de Minas Gerais; Antonio Bernardino Costa a pesquisar quartzo e associados no municipio de Sete Lagoas, do Estado de Minas Gerais; Agenor de Freitas Jatobá a pesquisar quartzo no municipio de Santo Sé, do Estado da Baia; Ramiro Rivera Miranda a pesquisar ilmenita e associados no municipio de Caraguatuba, do Estado de São Paulo; Oscar Ferreira da Silva a pesquisar cristal de rocha no municipio de Buenopolis, do Estado de Minas Gerais; Oscar Gomes de Deus a pesquisar mica no municipio de Patrocinio, do Estado de Minas Gerais; Gabriel de Oliveira Campos a pesquisar quartzo no municipio de Pitangui, do Estado de Minas Gerais; Brazilio Vieira Barbosa a pesquisar bauxita, caolim, quartzo e associados no municipio de Mogi das Cruzes, do Estado de S. Paulo; Joaquim Campoina Marques a pesquisar quartzo no municipio de Pequi, do Estado de Minas Gerais; Francisco de Souza Ferreira a pesquisar mica no municipio de Mar de Espanha, do Estado de Minas Gerais; Sinval Rodrigues Coelho a pesquisar mica e associados no municipio de Tarumirim, do Estado de Minas Gerais; Antonio José Jacob a pesquisar mica, caolim e associados no municipio de Juiz de Fora, do Estado de Minas Gerais; Geraldo Ribeirão de Assis a pesquisar quartzo e associados no municipio de Carmo da Mata, do Estado de Minas Gerais; Geraldo Henrique Cruz a pesquisar quartzo e associados no municipio de São João Nepomuceno, do Estado de Minas Gerais; Antonio Lacerda Braga a pesquisar manganês e associados no municipio de Brusque, do Estado de Santa Catarina; Aristides Augusto de Menezes a pesquisar areia monazitica no municipio de Porto Seguro, do Estado da Baia; Ricardo Jafet a pesquisar manganês e associados no municipio de Conceição, do Estado de Minas Gerais; e Artur Hortencio Bastos a pesquisar caolim no municipio de Maricá, do Estado do Rio de Janeiro.

NA PASTA DA FAZENDA

Designando: Evandro Gonçalves de Medeiros, escriturario, classe 11, para exercer a função de inspetor da Alfandega de João Pessoa; João Augusto de Ataide, oficial administrativo, classe 13, para exercer a função de inspetor da Alfandega de São Salvador; e Oscar Abraham, escriturario, classe F, para exercer a função de administrador da Mesa de Rendas de 2ª ordem de Laguna, Santa Catarina.

Concedendo dispensa a João Augusto de Ataide, oficial administrativo, classe 13, da função de inspetor da Alfandega de João Pessoa, e Romulo Serrano, oficial administrativo, classe 14, da função de inspetor da Alfandega de São Salvador.

Dispensando Antonio Rodrigues da Cruz Ribeiro, engenheiro, classe I, da função de chefe do Serviço Regional da Diretoria do Dominio da União no Estado de Alagoas.

Tornando sem efeito o decreto que nomeou Adolfo Magalhães Silva para exercer, interinamente, o cargo de escrivão da Coletoria das Rendas Federais em Jaguaribe, Baía.

Concedendo exoneração a Aliri[illegible] Silva do cargo de policia fiscal, classe D.

Aposentando Antonio Luiz Cavalcanti de Barros no cargo de oficial administrativo, classe H, e João Antonio de Campos no cargo de coletor das Rendas Federais em Sarapui, São Paulo.

Promovendo: o escrivão da Coletoria das Rendas Federais em Palmeira, S. Paulo, Francisco Ramos, para identico lugar em Sta. Rita, no mesmo Estado; o escrivão da 2ª Coletoria das Rendas Federais em S. Roque, S. Paulo, Mariano de Moura, a coletor em S. Pedro de Turvo, no mesmo Estado; e o coletor das Rendas Federais em S. Manuel, Minas, Nicanor Gonçalves Portugal, para identico lugar em Mirai, no mesmo Estado.

Removendo, a pedido, Deocleci[illegible] José da Costa, policia fiscal, interino, classe D, da Alfandega de Santos para a Alfandega do Rio e Wolney Lemos Cardoso, policia fiscal, classe 7, da Alfandega do Rio Grande para a Alfandega de Porto Alegre.

Demitindo Florilio Pereira Lustosa do cargo de coletor das Rendas Federais em Xapuri, Territorio Federal do Acre.

Removendo, "ex-officio", no interesse da administração: Belo Zosimo da Silveira, ocupante do cargo de escrivão da Coletoria das Rendas Federais em Novo Hamburgo, Rio Grande do Sul, para identico lugar em Joinvile, S. Catarina; Estanislau Enfeld Junior, ocupante do cargo de escrivão da Coletoria das Rendas Federais em Guararapes, S. Paulo, para identico lugar em Valparaizo, no mesmo Estado; Guilherme do Nascimento Araujo, ocupante interino do cargo de escrivão da Coletoria das Rendas Federais em Pastos Bona, Maranhão, para identico lugar em Monte Alegre, Minas Gerais; José Antonio de Souza Carvalho, oficial administrativo, classe L, da Delegacia Fiscal do Tesouro Nacional no Estado do Rio de Janeiro, para a Caixa de Amortização; Mario da Silva Sarmento, escriturario, classe E, da Delegacia Fiscal do Tesouro Nacional no Estado da Baia para a Alfandega do Rio de Janeiro; Ondina Barbanti, ocupante do cargo de escrivão da Coletoria das Rendas Federais em Itaí, São Paulo, para identico lugar em Altinopolis, no mesmo Estado; e Sebastião Monteiro de Lima, ocupante interino do cargo de escrivão da Coletoria das Rendas Federais em Itaguassú, Espirito Santo, para identico lugar em Afonso Claudio, no mesmo Estado.

Autorizando Jonas de Aguiar a comprar pedras preciosas.

NA PASTA DO TRABALHO

Nomeando Gerardo Magela Machado, escriturario, classe E, para exercer o cargo de suplente de presidente da 2ª Junta de Conciliação e Julgamento do Distrito Federal.

Exonerando Pedro Cavalcanti Enout, do cargo de escriturario, classe E.

Concedendo exoneração a João Manuel Rocha Matos do cargo de escriturario, classe E, e a Sebastião Geraldo Pontes Sampaio do cargo de escriturario, classe E.

Removendo, a pedido, René Alfred Esberard, escriturario, classe F, do Serviço Administrativo do Conselho Nacional do Trabalho para a Delegacia Regional do Estado do Rio de Janeiro.

Removendo, "ex-officio", no interesse da administração, Mario Braga, datiloscopista, classe F, da Delegacia Regional no Estado do Rio Grande do Norte para a Delegacia Regional no Estado do Rio Grande do Sul.

NA PASTA DA VIAÇÃO

Removendo, "ex-officio", no interesse da administração, Hugo Martins de Castro, escriturario, classe E, do Departamento Nacional de Portos e Navegação para a Divisão do Pessoal do Departamento de Administração.

Suprimindo cargos extintos: 170 cargos de carteiro, classe B, 3 cargos de pratico de engenharia, classe G, 2 cargos de servente, classe B, 1 cargo de agente de estrada de ferro, classe B, 1 cargo de maquinista, classe C, 6 de agente de estrada de ferro, classe C, e 5 de maquinista de estrada de ferro, classe C.

Extinguindo cargos excedentes: 3 de engenheiro, classe L, 1 de escriturario, classe E, 3 de escriturario, classe E, 2 de agente de estrada de ferro, classe B, 6 de agente de estrada de ferro, classe E, 1 de escriturario, classe E, 1 de maquinista de estrada de ferro, classe G, e 1 de agente de estrada de ferro, classe E.

OUTROS DECRETOS

O presidente da Republica assinou ainda os seguintes decretos:

— Aprovando e mandando executar o Regulamento para o Departamento de Educação Fisica da Marinha.

— Dando efetivo, para instalação a partir de 15 do corrente mês, ao 1º Batalhão de Engenharia com sede provisoria na 7ª Região Militar.

— Extinguindo o 1º Grupo Independente de Artilharia Misto com sede em Recife e determinando que os efetivos e material pertencentes ao mesmo serão transferidos para outros Grupos de Artilharia atualmente existentes na 7ª Região Militar.

— Determinando que as taxas estabelecidas nas alineas I, II, III e IV do artigo 67 do Decreto n. 93, de 20 de março de 1935, que alterou o regime de arrecadação das taxas, devidas por parecer exarado nos processos submetidos á apreciação do procurador comercial do Departamento Nacional da Industria e Comercio, e que ora são cobradas em especie, passarão a ser pagas em estampilhas federais, apostas nos respectivos documentos e inutilizados pelo requerente.

O 4º Aniversario da Administração Carlos Luz na Caixa Economica

As Significativas Homenagens dos Diretores e Funcionarios ao Presidente Desse Estabelecimento de Credito Popular

Dois flagrantes da homenagem prestada ao sr. Carlos Luz

Ontem á tarde, aproveitando a data da passagem do 4º aniversario da administração do sr. Carlos Luz, na Caixa Economica, cujas realizações deram a essa instituição grande desenvolvimento, tornando-a uma organização capaz de atender perfeitamente ás suas finalidades, amigos e funcionarios desse estabelecimento de crédito popular prestaram ao seu presidente significativa homenagem.

Para isso reuniram-se incorporados dirigiram-se ao seu gabinete onde o surpreenderam em plena atividade.

Em nome dos funcionarios falou o sr. Gildo Amado e da diretoria o maior dos seus membros, sr. Carlos Amalio Silva.

O sr. Carlos Luz em breves palavras agradeceu as homenagens ressaltando a colaboração de seus auxiliares.

RECEBIDO FESTIVAMENTE EM MINAS O EMBAIXADOR DA INGLATERRA

EXPRESSIVAS PALAVRAS DE SIR NOEL CHARLES Á IMPRENSA MINEIRA — VISITA AO GOVERNADOR BENEDITO VALADARES

BELO HORIZONTE, 10 (A. N.) — Em visita oficial ao Estado de Minas Gerais, a convite do governador Benedito Valadares, chegou a esta capital, pouco depois das 11 horas de hoje, o embaixador de S. M. o rei Jorge VI, da Inglaterra, junto ao governo brasileiro, sir Noel Charles.

Essa visita, que se reveste da maior significação, dá ao governo e ao povo de Minas, assim como á colonia britanica aqui domiciliada, a oportunidade de prestar ao representante da grande nação inglesa as mais carinhosas homenagens, as quais exprimem á amizade e a estima que sempre dedicamos ao heroico povo britanico.

Sir Noel Charles aqui chegou em avião especial da Panair, acompanhado de Lady Charles e ainda do adido militar da Embaixada Inglesa, o coronel W. F. Rhodes; do 1º secretario da Embaixada, sr. Ian Wilson Young e sra.; da senhorinha Mac-Crimmon; do jornalista Maciel Filho e sra.; e do sr. João Lourenço da Silva.

S. excia. o embaixador da Grã-Bretanha e Lady Charles foram recebidos no Aeroporto pelo governador Benedito Valadares e sra. e por todas as altas autoridades civis e militares, inclusive os secretarios do Estado e todos os comandantes das guarnições do Exercito e da Força Policial, em Belo Horizonte.

Depois dos cumprimentos e das apresentações da praxe o embaixador britanico, acompanhado pelo governador Benedito Valadares e demais membros de sua comitiva se dirigiram para a cidade, em automovel.

A' chegada ao Grande Hotel, foi o representante inglês no Brasil alvo de significativas homenagens, recebido que foi por uma comissão de autoridades civis e militares e por pessoas gradas da sociedade mineira.

Pouco depois das apresentações e cumprimentos o embaixador Noel Charles e os demais membros de sua comitiva se recolheram aos aposentos, no referido hotel.

Flagrante da partida do embaixador britanico e Lady Noel Charles para Belo Horizonte

Ainda na tarde de hoje o representante de S. M. o rei Jorge VI visitou em Palacio o governador Benedito Valadares. Lady Charles e os demais membros da comitiva acompanharam sir Noel Charles.

O embaixador britanico receberá varias homenagens, devendo s. excia., durante os dias de sua permanencia em Belo Horizonte, visitar diversas organizações e serviços publicos. Na sede da Sociedade Brasileira de Cultura Inglesa, dará o embaixador de Sua Majestade Britanica uma recepção aos membros da colonia inglesa da cidade.

Tambem a Lady Charles serão prestadas expressivas homenagens pela sociedade belorizontina.

Na segunda-feira, dirigir-se-á sir Noel Charles a Nova Lima e a Ouro Preto, demorando-se em visitas áquelas cidades até o dia de seu regresso á Capital da Republica.

S. excia. deverá tambem visitar a cidade de Presidente Vargas, antiga Itabira, bem como as obras que se levantam nas suas cercanias para a extração e transporte de minerio de ferro.

ENTREVISTA DO EMBAIXADOR DA GRÃ-BRETANHA A' IMPRENSA DE MINAS

BELO HORIZONTE, 10 (A. N.) — São as seguintes as declarações de sir Noel Charles, á imprensa mineira:

"E' com a mais viva satisfação que, realizando velho desejo, me encontro de visita a este Estado de Minas, graças ao amavel convite do governador sr. Benedito Valadares. Minhas primeiras palavras são de encantamento pela beleza acolhedora da vossa capital e pela tradicional hospitalidade do povo mineiro. Estou a par do grande desenvolvimento do vosso Estado, o que, aliás, tão bem se enquadra na verdadeira escola de civismo onde a figura do presidente Getulio Vargas se acha á frente e é o melhor estimulo de confiança para a realização dos grandes ideais de justiça e liberdade, cujo exemplo é, para o Brasil, a realidade de sentimentos e da compreensão da grande hora humana que atravessamos. A guerra, criando necessidades, ampliará ainda mais a imensa capacidade do vosso Estado, pois dele tendes, ao vosso dispor, as materias primas mais preciosas e mais cubiçadas.

Posso vos garantir que a vossa orientação é sabia e que sabeis estar na vanguarda dos que alicerçam e contribuem para o grande momento brasileiro, o da expansão de sua industria basica — o ferro. Eis a grande fonte produtora desse metal, que será, de agora em diante, o marco de referencia para a historia do mundo no presente seculo.

Sinto-me, pois, extremamente agradecido por me ter sido dado o ensejo de entrar em contacto com o progressista Estado de Minas Gerais.

Suplemento Musical Para a "Hora do Brasil" de Hoje

Das 20.02 ás 20.30: Retransmissão de mais um programa de intercambio, da serie organizada pela Columbia Broadcasting System de Nova York.

Trens Atrasados Na Central do Brasil

Chegaram ontem, atrasados, á estação de D. Pedro II, os seguintes trens:

O rapido Paulista, (R. P.-4), com 2 horas. O expresso procedente de Cachoeira, (S. P.-4), com 45 minutos. O Noturno Mineiro, (N-2), com 40 minutos.

BANCO DO BRASIL S. A.

Carteira de Exportação e Importação

AVISO N.º 33

IMPORTAÇÃO DE POLPA DE MADEIRA PARA FABRICAÇÃO DE PAPEL

A CARTEIRA DE EXPORTAÇÃO E IMPORTAÇÃO DO BANCO DO BRASIL leva ao conhecimento dos interessados na importação de POLPA DE MADEIRA que, segundo comunicação feita pelas autoridades americanas, os suprimentos do material em apreço são feitos principalmente em POLPA NÃO BRANQUEADA, estando os importadores brasileiros sujeitos ás mesmas restrições que vigoram para os consumidores internos, nos Estados Unido da América.

Nessas condições, a cota para o 3º trimestre do corrente ano será distribuida quase exclusivamente em POLPA NÃO BRANQUEADA, reservando-se a POLPA BRANQUEADA apenas para as necessidades absolutamente imprescindiveis.

DE S. PAULO

Instaladas Novas Cooperativas de Agricultores

UMA PROVA DE GRANDE IMPORTANCIA ESTRATEGICA-MILITAR

SÃO PAULO, 10 (A. N.) — Foram constituidas ha dias duas novas cooperativas agricolas mistas no Estado. Essas sociedade que agremiam pequenos agricultores têm por principal objetivo economico realizar a compra de artigos necessarios ás lavouras de associados e a venda dos produtos dos mesmos nos mercados consumidores.

A primeira, é a Cooperativa Agricola de São Bento do Sapucai, que se constituiu com 38 associados e o capital minimo de 20:000$000. Sua primeira diretoria ficou assim constituida: presidente, Paulo Emilio D'Alessandro; diretor gerente, Emidio Costa Manso; secretario, José dos Reis Coutinho. Conselho Fiscal: Lourenço de Sá e Albuquerque Filho, Antonio José Ramos, Sebastião de Melo Mendes; suplentes: Renato Gomes Vieira, Sebastião Ferreira da Costa, José Carvalho Soares.

A segunda, é a Cooperativa Mista Castilhense, com séde em Alfredo Castilho, municipio de Andradina. Conta inicialmente com 18 associados, sendo de 8:500$000 o seu capital minimo. Para o primeiro Conselho de Administração da sociedade, foram eleitos os srs. Antenor Vasconcelos Barros, presidente; Lazaro Melo Campos, diretor-gerente; Heitor Matosinho, secretario. Conselho Fiscal: José Marcondes Neto, Luiz Alves e Hugo Matos Carvalho. Suplentes: Lazaro Franco Godoi, Benedito Justo e João Basilio Silveira.

SOLTA DE POMBOS-CORREIOS

SÃO PAULO, 10 (A. N.) — Realizar-se-á no domingo, ás 7 horas da manhã, no Parque Anhangabaú, proximo ao Viaduto do Chá, uma solenidade que, sobre revestir-se de grande importancia estrategico-militar, constituirá, por certo, um interessantissimo espetaculo.

Trata-se da soltura de 200 pombos-correios, pertencentes a civis e a militares, mas todos controlados pelo Exercito, os quais levarão mensagens a autoridades da Capital Federal.

Para presidir a cerimonia, deverão chegar, amanhã cedo, elementos militares e civis da Sociedade Columbofila Brasileira, sendo que á mesma estarão presentes representantes do general Mauricio Cardoso, comandante da 2ª Região Militar e de altas autoridades civis do Estado.

NO ITAMARATI

Homenageado Pelo Chanceler Aranha o Embaixador da Colombia

O ministro Osvaldo Aranha quando saudava o embaixador da Colombia

O ministro das Relações Exteriores e sra. Osvaldo Aranha ofereceram, ontem, no Palacio Itamarati, um almoço de despedida ao embaixador da Colombia e sra. de Lozano y Lozano, que depois de amanhã deixam o Brasil, de regresso ao seu país.

Ao champagne, o ministro Osvaldo Aranha proferiu expressivo discurso, tendo respondido, em seguida, o embaixador Lozano.

AS PESSOAS PRESENTES

Estiveram presentes as seguintes personalidades: almirante Henrique Aristides Guilhem, ministro da Marinha; sr. Gustavo Capanema, ministro da Educação e Saude; sr. Apolonio Sales, ministro da Agricultura; secretario geral do Ministerio das Relações Exteriores e senhora Leão Veloso; embaixador Afranio de Melo Franco, presidente da Comissão Juridica Interamericana; chefe interino do Gabinete Militar da Presidencia da Republica e senhora Otavio Medeiros; embaixador do Brasil nos Estados Unidos e senhora Pereira e Souza; embaixador Mauricio Nabuco; diretor geral do Departamento de Imprensa e Propaganda e senhora Lourival Fontes; ministro Carlos Taylor e senhora; chefe da Divisão Politica e Diplomatica e senhora Acir Pais; chefe da Divisão do Cerimonial e senhora Carlos Maximiano de Figueiredo; primeiro secretario da Embaixada da Colombia e sra. Luiz Humberto Salamanca; sr. Levi Carneiro e sra.; presidente da Associação Brasileira de Imprensa e senhora Herbert Moses; diretor do "Jornal do Comercio" e sra. Elmano Cardim; sr. Ricardo Xavier da Silveira e sra.; sr. Jaime do Nascimento Brito, introdutor diplomatico, adido comercial a Embaixada da Colonia e sra Otavio Montejo; professor Henrique Roxo e sra.; sr. Souza Araujo e sra.; major Restrepo Soares e sra.; consul Alfredo Polzin, chefe da Divisão de Material do Itamarati; sr. Austregesilo de Ataide, adido á Embaixada da Colombia e sra. Julio Ortega Otalora; secretario Edmundo Machado; chefe de Serviços de Informações e srs. Renato Almeida; secretario Roberto de Arruda Botelho e sra.; secretario Jaime Cardoso e consul Aluizio Regis Bittencourt.

A ENTREGA DA GRAN-CRUZ DA ORDEM DO CRUZEIRO DO SUL AO EMBAIXADOR DA COLOMBIA

Depois do almoço o almirante Aristides Guilhem, ministro da Marinha, por solicitação do chanceler Osvaldo Aranha, entregou ao sr. Carlos Lozano y Lozano as insignias da Gran-Cruz da Ordem Nacional do Cruzeiro do Sul, com que s. excia. foi agraciado pelo presidente da Republica.

Contra a "Quinta-Coluna" e o Eixo

O Terceiro "Meeting" dos Academicos, Hoje, No Largo do Barreto, Em Niterói

Prosseguindo na cruzada de combate á "quinta-coluna" e propaganda contra o Eixo, a mocidade academica fluminense, que vem sendo vibrantemente aplaudida pelo povo do Estado e do Brasil, realizará, hoje, ás 17,30 horas, um comicio na praça principal do Barreto, o maior bairro operario de Niterói. Falarão aos trabalhadores e ao povo em geral, varios estudantes.

O Centro Academico Evaristo da Veiga, orgão oficial do corpo discente da Faculdade de Direito de Niterói, que é o orientador do "meeting", faz um apelo aos ginasianos para que continuem prestando a essas reuniões o apoio dispensado á ultima, quando compareceram com os seus disticos e cartazes de solidariedade as autoridades e repudio aos barbaros do Eixo.

A' Faculdade de Direito de Niterói tem chegado telegramas de todas as partes do Brasil, aplaudindo a patriotica iniciativa dos moços fluminenses patrocinada pelo comandante Amaral Peixoto.

No proximo dia 14 será realizado o comicio de Campos, quando falarão ao povo daquela cidade os estudantes de Niterói, que tomarão parte no programa organizado para solenizar o "Dia do Interventor".

PROSTATA

DR. CLOVIS DE ALMEIDA

Cons.: R. BENTO LISBOA, 21

Tel.: 25-0802

Proximas Estreias

Noticias dos Cines "Metro"

Uma programação que envolve os nomes: Norma Shearer, Leslie Howard, Shakespeare, William Powell, Myrna Loy, Mickey Rooney, Spencer Tracy, Vivien Leigh, Robert Taylor, Greta Garbo, Melvin Douglas, Joan Crawford, Greer Garson, Jeanette Mac Donald, Gene Raymond... — e onde não se esquece ainda "... E o Vento Levou"

Noticias dos cines Metro, noticias da programação do Metro Passeio, do Metro Tijuca e do Metro Copacabana não podem deixar de constituir assunto de interesse, de muito interesse, para os "fans" de todas as categorias e temperaturas...

Comecemos, então — e naturalmente — pelo Metro Passeio, o mais velho dos bonitos cines Metro. Comecemos, por exemplo, dizendo que agora ele está reapresentando aquele espetáculo bonito, aparatosissimo, imensamente rico, intitulado "Romeu e Julieta", que Norma Shearer e Leslie Howard viveram com tanta paixão e no qual a direção mostrou tão grande respeito pelo texto e a imaginação de Shakespeare.

Após essas exibições altamente romanticas e pomposas, haverá a alegria, a fina alegria de William Powell e Myrna Loy ás voltas com novos misterios e mais apurados, "Cocktail", em "A Sombra dos Acusados", outra comedia "sherlockiana" do delicioso par.

Virão depois Greta Garbo e Melvyn Douglas com Constance Bennett e Roland Young em "Duas Vezes Meu", finissima comedia cujo elenco pode ter todos aqueles nomes, mas que afinal " — e não poderia deixar de ser — de Greta Garbo, a sempre "absolutissima"...

Depois? Cartaz sedutor, ainda: Joan Crawford, Greer Garson, Robert Taylor e Herbert Marshall em "De Mulher para Mulher".

Jeanette Mac Donald, Gene Raymond e Brian Aherne virão logo a seguir, e em technicolor, na historia sempre bonita e envolvente que é "O Amor que não Morreu", nova, novissima versão daquele romance que Norma Shearer, Fredric March e Leslie Howard já fizeram em branco e preto...

Mas passemos aos dois outros Metros, o da praça Saenz Pena e o da Avenida Copacabana, que estão agora exibindo "O Soldado de Chocolate", de Nelson Eddy e Rise Stevens e mudarão de cartaz quinta-feira proxima, o Metro Tijuca para exibir Mickey Rooney e a Familia Hardy em "Andy Hardy banca o Sherlock", e o Metro Copacabana para mostrar Spencer Tracy em "Edison, o Magno da Luz".

De 23 a 29 do corrente o Metro Tijuca exibirá "... E o Vento Levou", o "record" dos "records" daquela casa da praça Saenz Pena.

Em agosto proximo o Metro Tijuca e o Metro Copacabana exibirão "A Ponte de Waterloo", o belissimo filme de Vivien Leigh e Robert Taylor, aquele filme em que esses dois lançam, á meia-luz de uma sala cheia de gente que se despede apaixonada, a Valsa de Despedida...

"CONFIRME OU DESMINTA

Joan Bennett é a garota lindissima que forma a parceria romantica, e o menino Roddy Mc Dowall reaparece com o seu feitio infantil, genial, emprestando de meiguice e beleza as cenas emocionantes de "Confirme ou Desminta", o proximo cartaz do São Luiz — Capitolio e Carioca.

No programa, a 20th Century Fox apresentará um "short" sensacional "Os Tripulantes do Barco Farol n. 61" um libelo contra os metodos dos barbaros empregados pela aviação de guerra alemã, atacando cruelmente os tripulantes indefesos dos barcos faróis da costa inglesa!

Portanto, os "fans" têm assim um programa á altura das grandes emoções!

"DUMBO"

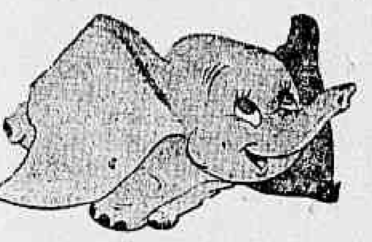

"Dumbo", o elefante que vôa

Já depois de amanhã, os cinemas Plaza, Astoria e Olinda exibirão, simultaneamente, essa pelicula adoravel que é "Dumbo".

"Dumbo" é a mais recente produção de Walt Disney e aquela em que mais se evidencia o humor do grande artista. Como nenhum outro filme de Disney, este provocará as mais gostosas gargalhadas não só ás crianças como tambem aos adultos, porque, "Dumbo" é um filme para todas as idades.

A sua historia se passa num circo onde as coisas mais sensacionais acontecem.

TEATRO

"ALERTA, BRASIL!"

O espetáculo corria normalmente e interessando o publico que enchia ontem o teatro Carlos Gomes, quando a Companhia Aracy Cortes representava a revista "Alerta, Brasil!", de Custodio Mesquita co-autor da peça regia a orquestra. Em certa altura do 2º ato de "Alerta, Brasil!", aparece o sentimental numero "A carta da mãezinha" cantado lindamente pelo baritono Armando Nascimento.

Seus versos são de deliciosa doçura e encantamento provocando quase sempre agradavel impressão. O publico "bisa" seu interprete. Armando Nascimento volta á cantar desta vez cheio de emoção; Mesquita, na orquestra fica empolgado com o brilho inconfundivel da interpretação do seu numero inesperadamente sem poder conter sua sensibilidade de artista e compositor, presenteia deante de todos que se achavam no teatro o baritono com a sua batuta. Uma estrondosa salva de palmas ressoa na platéia!

Custodio Mesquita fica emocionado e Armando Nascimento deixa o palco com os olhos cheios de lagrimas.

Cena como esta, Mesquita reproduziu em Belem do Pará, em 22 de agosto de 1940, quando cantava o tenor Adelino Matos a opera o "Trovador" de Verdi. Que espetáculo raro este em teatro.

VOCÊ SABIA

— que o ator Ferreira Maia, com raiva, já cortou um dedo do pé a gilete?

COISAS QUE INCOMODAM

O par romantico de "Sabiá da Favela".

O FILME DE HOJE

Capitolio — "Mulher Fatidica" — Maria Amorim.

O CARTAZ DO DIA

GINASTICO — "A Dama das Camelias", comedia, ás 16 e 20.30, com Amelia Oliveira.

REGINA — "Amor...", comedia, ás 16, 20 e 22 horas, com Dulcina e Odilon.

RIVAL — "Barbada", comedia, ás 16, 20 e 22 horas, com Jaime Costa.

SERRADOR — "O Vendedor de Ilusões", comedia, ás 16, 20 e 22 horas, com Procopio Ferreira.

REPUBLICA — "Ofensiva da Primavera", revista, ás 16, 19.45 e 21.45, com Beatriz Costa e Oscarito.

CARLOS GOMES — "Alerta, Brasil!", revista, ás 16, 20 e 22 horas, com Aracy, Mesquitinha e Principe Maluco.

RECREIO — "Rumo a Berlim", revista, ás 16, 19.45 e 21.45 com H. Catalano e Nena Napole.

O COMENTARIO DA NOITE

— Estou com pena do Custodio Mesquita, dizia ontem o ator Conceição Machado ao dr. Abadie Faria Rosa. E como o diretor do S. N. T. não entendesse, ele explicou:

— Chora duas vezes por noite e três nos sabados e domingos, quando canta o Nascimento...

Perdeu Uma Mala Na Estação Barão de Mauá

Procedente da estação de Carangolas, chegou ontem, ás 18,40 á estação Barão de Mauá, no rapido campista o sr. Luiz Jorge.

Ao deixar o trem, deu por falta de uma mala, tamanho medio contendo seis peças de tecido. Não a havendo encontrado, não obstante a minuciosa busca que fez, resolveu apelar para os demais passageiros. Isto porque está inclinado a crer que a mesma fora incluida, por engano, na bagagem de outros passageiros. Por essa razão, pede o sr. Luiz Jorge que lhe seja transmitida qualquer informação para o telefone 48-1672.

Em seu numero desta semana,

"DIRETRIZES"

a revista das grandes reportagens, entre outros editoriais exclusivos, publica o seguinte:

FORA DO PALCO, JAMAIS VESTIRIA A "CAMISA VERDE"

Numa grande entrevista concedida especialmente para "DIRETRIZES", o popularissimo ator comico — Oscarito — contando um pouco de sua vida e de sua carreira artistica se assustou e disse :

"— Integralismo? Nada disso. Palhaçada eu só faço no palco. Na vida comum, sou um cidadão serio".

A MOCIDADE BRASILEIRA CONTRA O NAZI-NIPO-FASCISMO

Sensacional e completa reportagem sobre o grande cortejo do dia 4, em que milhares de estudantes, rapazes e moças, contagiaram com seu entusiasmo e seu civismo a grande multidão que os ovacionava na Avenida Rio Branco.

MARIA FLORA E "SINHÔ" OTONI

Grande reportagem com Maria Flora, ex-escrava de Teófilo Otoni, narrando alguns detalhes da vida intima do primeiro tribuno da democracia no Brasil, que chefiava barricadas e agitava a Camara do 2.º Imperio.

Leia "DIRETRIZES" hoje e todas as quintas-feiras em todas as bancas de jornais — 1$000

Curso de Emergencia Para Médicos Civis

ENCERRAMENTO DO 1º E ABERTURA DO 2º — 1.009 MEDICOS PREPARADOS PARA SERVIR A PATRIA

Hoje será comemorado com solenidade o ato de encerramento das aulas da 1ª turma de medicos em numero de 539, do Curso de Emergencia de Medicina Militar para medicos civis, dirigido pelo tenente-coronel Emanuel Marques Porto. Nesse mesmo dia, no mesmo local, reunir-se-ão mais 570 medicos que constituem a 2ª turma do referido curso, cuja se dará na sede do D. I. G.

Alem da aula de encerramento e de abertura pronunciada pelo general Souza Ferreira, diretor de Saude, haverá dois discursos: do professor Oscar Alves, presidente do Colegio Brasileiro de Cirurgiões e dr. Pais de Carvalho, notavel cirurgião patricio, representando a turma que conclue e a que inicia o curso respectivamente.

Comparecerão ao ato que será presidido pelo ministro da Guerra, o chefe do Estado Maior, o comandante da 1ª R. M. e outros generais, bem como, presidentes de sociedades cientificas e professores do curso.

A Diretoria de Saude dando carater solene ao ato, aproveita a oportunidade inédita no Brasil de se reunirem 1.000 medicos prontos para todo e qualquer sacrificio pela Patria.

A Diretoria, avisa, por nosso intermedio que os alunos inscritos de todas as turmas deverão comparecer ás 20.30 horas, no referido local, Departamento de Imprensa e Propaganda, gentilmente cedido pelo sr. Lourival Fontes.

Alegria e Otimismo

No estado normal ha sempre motivo para encarar a vida com alegria e otimismo. Os tristes devem, pois, fazer um auto-exame para descobrir a razão do desanimo e combate-lo. Quando não obtiverem resultado, torna-se necessario recorrer a um medico, que verificará se a tristeza e a depressão nervosa correm por conta de alguma doença ou de simples alteração do quimismo humoral. Neste ultimo caso bastará, muitas vezes modificar a alimentação e usar um medicamento de base fosforica para restabelecer-se.

Simples desequilibrio da glicemia ou do metabolismo dos açucares causa desordens nervosas que podem resultar, tambem, da falta de elementos fosforados no organismo. A medicina atual tem recursos para ambos os casos. Em se tratando de deficiencia de fosforo, a medida é facil e consiste em algumas injeções de Tonofosfan que concorrem para que o paciente apresente animadores resultados logo nas primeiras vinte e quatro horas.

DOENÇAS ANO RETAIS E DOS INTESTINOS

DR. LAURO BORGES

RODRIGO SILVA, 14 - 1.º
Tel. 42-9534

METRO-PASSEIO — PASSEIO, 62 — TELS. 22-6480 e 6141
METRO COPACABANA — AV. COPACABANA 749 — TEL. 47-7720
METRO-TIJUCA — PRAÇA SAENZ PEÑA — TEL. 48-9970

SEMPRE UM BOM ESPETACULO NO MAIOR CONFORTO

11.50 - 2.20 - 4.50 - 7.20 - 9.50 e MEIA NOITE

Norma SHEARER - Leslie HOWARD em ROMEU E JULIETA — PROIB. ATÉ 14 ANOS

E CINE-JORNAL BRASILEIRO 135 VOL. 2 (DO D.I.P.)

HOJE — Ultimas NOTICIAS do DIA COM FLAGRANTES DA BATALHA de MIDWAY

2.10 - 4 - 6 - 8.05 e 10.10 HS.

O SOLDADO de CHOCOLATE — PROIBIDO ATÉ 14 ANOS

com NELSON EDDY * RISE STEVENS — BALCÃO 3$

E CINE-JORNAL BRASILEIRO 131-133 VOL. 2 (DO D.I.P.)

FILMES METRO-GOLDWYN-MAYER

Sociais

MAJOR FILINTO MULLER

— Transcorre, hoje o aniversario natalicio do major Filinto Muller, chefe de Policia do Distrito Federal.

Ha cerca de nove anos, vem o ilustre aniversariante ocupando esse elevado posto no governo do presidente Getulio Vargas, ao qual prestou sem duvida, relevantes serviços.

O grande circulo de amigos e admiradores que o major Filinto Muller soube grangear durante a sua longa gestão a frente do seu espinhoso cargo, não deixará passar despercebida a efemeride de hoje.

Numerosas serão portanto, as demonstrações de apreço e simpatia pessoal que receberá hoje, em sua residencia, o chefe de Policia.

Uma comissão de funcionarios da Policia Civil entregar-lhe-á, juntamente com um valioso mimo artistico pergaminho com os seguintes dizeres:

— "Ao chefe e amigo: Ao chefe, pela sua luminosa conciencia civica; pela sua serena autoridade moral pelo seu imperturbavel sentimento de justiça; pelo seu limpido e desprendido espirito publico; pela sua generosa sensibilidade patriotica; pelo seu caloroso estimulo ao cumprimento dos nossos deveres; pela sua permanente solidariedade com os seus subordinados; pelos seus nobres exemplos de trabalho, disciplina, dignidade e devotamento ao bem coletivo; pela sua inquebrantavel fé nos destinos do Brasil.

Ao amigo, pelo seu fidalgo e afetuoso convivio de que tanto nos honramos; pela ascendencia moral que nos conquistou, com a sua inflexivel lealdade com o seu alto e cristalino amor da verdade; pela sua altiva e contagiante aversão á falsidade á intriga e á perfidia; pelo seu claro e sincero idealismo; pela sua humana e compreensiva filosofia da vida; pelo singular equilibrio e superioridade dos seus julgamentos morais e sentimentais; pela desvelada e incansavel assistencia em todas as nossas horas amargas e dificeis; pela sua bondade sem calculos; pela sua honra sem maculas; pela sua inteligencia sem sombras."

ANIVERSARIOS

Fazem anos hoje, os srs.: dr. Artur Sá Earp; o industrial Jaime Moniz e Aragão.

Senhorinhas: Zilda Veloso Maciel, Isaura Paula de Morais, Alice de Araujo e Leticia Joaquim Sales.

— Prof. Ulisses de Nonohay — Faz anos hoje o notavel dermatologista e sifiligrafo patricio, dr. Ulisses de Nonohay, professor catedratico da Faculdade de Medicina de Porto Alegre e presidente da Cruzada Brasileira Contra a Tuberculose e a Lepra, desta capital.

Figura das mais prestigiosa da Medicina no Brasil, sendo uma das mais respeitadas autoridades em tizicologia em nosso país, tendo presidido brilhantemente o 2º Congresso Nacional de Tuberculose, realizado no ano passado em Porto Alegre, membro de tradicional familia gaucha, o aniversariante receberá hoje, sem duvida, as homenagens a que fazem jús os seus meritos cientificos e a sua destacada personalidade.

— Lauro Torres Barbosa — Completa hoje mais um aniversario natalicio o jovem Lauro Torres Barbosa, filho do nosso companheiro Crispim Pinto Barbosa Junior, que por esse motivo receberá muitas felicitações de seus amigos e colegas.

— Comemora hoje, mais um aniversario natalicio o sr. Charles André Favre.

CASAMENTOS

— Realiza-se, hoje, o enlace matrimonial da senhorinha Maria de Lourdes Magioli, filha do sr. Henrique Magioli e da sra. Isaura Magioli, com o sr. Helio de Azevedo Caldas, filho da viuva Olga Pereira Caldas. O ato civil será ás 14 horas, sendo padrinhos o sr. Alencar Filho e senhora, pela noiva, e o sr. Orlando Ribeiro e senhora, pelo noivo. O religioso será ás 17.30 horas, na igreja de São José, servindo de padrinhos da noiva, o sr. Paulo Rabelo e senhora e do noivo, o sr. Osvaldo Pereira Caldas e senhora.

— Realiza-se hoje, ás 16.30 horas, na igreja de São José, o enlace matrimonial da senhorita Cila Batista de Lemos, filha do sr. João Batista de Lemos, funcionario do Serviço de Fundos da 1ª Região Militar, e da sra. Noemia Batista de Lemos, funcionaria do Ministerio da Educação, com o sr. Helio do Couto Azevedo, auxiliar da firma La-Fonte & Cia., filho do senhor José da Silva Azevedo, do nosso comercio, e da sra. Marieta do Couto Azevedo. Servirão de testemunhas por parte da noiva seu genitor e a sra. Ivan Santiago; o tenente coronel Edmundo de Macedo Soares e Silva e sua esposa. Por parte do noivo, seus genitores e o coronel Luiz Santiago e sua esposa. Os noivos receberão cumprimentos na igreja.

— Realiza-se hoje, ás 16 horas, o enlace matrimonial da senhorinha Nair Viana Pinto, filha do sr. Luiz Pinto, funcionario da Agencia Havas, com o sr. Oscar Xavier.

— Realiza-se, hoje, 11, o enlace matrimonial da senhorinha Neide Alexandre Neves, filha da viuva Euridice Alexandre Neves, com o dr. Gilson Alexandre. O ato civil será testemunhado por parte da noiva, pelo sr. João G. A. Neves, e por parte do noivo, dr. L. S. Rosado.

O ato religioso, terá lugar as 17 1|2 horas, na igreja do Sagrado Coração de Jesus, servindo de testemunha da noiva, o dr. Nataudo Alexandre e esposa.

FESTAS

Fluminense Futebol Clube — No programa de festas comemorativas do 40º aniversario da fundação do Fluminense Futebol Clube, figura, como 4ª reunião, um chá dansante, que o tricolor oferecerá ao seu seleto quadro social, amanhã, 12 do corrente, ás 17.30 horas.

As dansas serão animadas pela orquestra de Napoleão Tavares.

— Olimpico Clube — Com a tarde dansante marcada para amanhã, sábado, ás 17 1|2 horas, a diretoria do Olimpico prestará significativa homenagem aos aspirantes da nossa Escola Naval. Aproveitando a homenagem, sua diretoria distribuirá aos seus jogadores campeões do torneio complementar de "basketball" do ano passado, ás 18 horas, as medalhas a que fizeram jús, pela conquista desse titulo.

— Clube de Regatas do Flamengo — O Clube de Regatas do Flamengo fará realizar no proximo dia 17 do corrente, as 21 horas, em sua sede social, uma noite de arte classica com a colaboração de consagrados artistas.

— Clube de São Cristovão — Depois do sucesso alcançado na Festa Junina, o clube alvi-negro fará realizar o tradicional baile da Chita. Os salões do aristocratico gremio do campo de São Cristovão, por um esforço da atual diretoria, foram decorados por um cenografo de grande fama que oferecerá assim, ao quadro social um ambiente caracteristico.

A diretoria, para a referida festa que será levada a efeito na noite de hoje, das 22 ás 3 horas, determinou que será observado o traje: senhorinhas chita a rigor; acompanhante, passeio; cavalheiros, branco ou brim claro, com gravata Lavallier.

HOMENAGENS

Transcorrendo no proximo dia 15 do corrente mês, o primeiro aniversario da administração do dr. Henrique Batista Pereira, diretor do Departamento de Difusão Cultural, seus amigos e admiradores, bem como seus colegas e auxiliares da Secretaria Geral de Educação e Cultura vão prestar-lhe significativas homenagens, dentre as quais se destaca um almoço a ser realizado naquele dia. As listas de adesão se encontra a cargo do sr. Adão, no "Jornal do Comercio".

EM AÇÃO DE GRAÇAS

Amanhã, domingo, ás 8 horas, será celebrada missa em ação de graças, no altar-mór da igreja de São José, pelo completo restabelecimento do sr. José Davi Madeira, alto funcionario do Hospital de Pronto Socorro desta capital, a pedido de sua exma. esposa d. Vitoria Lopez Madeira.

RECEPÇÕES

Por motivo do transcurso, hoje, de sua data natalicia, recepcionará suas numerosas amiguinhas e pessoas de suas relações de amizade, a gentilissima senhorinha Nalide Ferreira Santos, estimada funcionaria do Ministerio da Fazenda. Figura de projeção na nossa melhor sociedade, a aniversariante terá oportunidade de receber em sua residencia, á rua dos Araujos, n. 112, as homenagens a que tem direito.

FALECIMENTOS

Faleceu ontem, em sua residencia, á rua Dr. Leal n. 675, no Engenho de Dentro, o capitão Raul de Barros Vieira do Couto, irmão do dr. Alvaro de Barros Vieira do Couto, do Conselho Nacional do Petroleo, do capitão Nelson de Barros Vieira do Couto, presidente do Tiro de Guerra, 536 e diretor do Centro Carioca, e de d. Zulmira de Barros Vieira do Couto.

O extinto deixa quatro filhos: Maria José, casada com o sr. Ademar Silva, do Departamento de Imprensa e Propaganda e da Agencia Havas, Elza Couto Bruce, casada com o jornalista Fernando Bruce, do "Diario da Noite", e os menores Valter e Dalmo.

— Faleceu no dia 8 do corrente, na cidade de Niterói, a veneranda sra. Luzia Delvaux Itagiba, esposa do conhecido jurista dr. J. Nogueira Itagiba, ali residente.

Senhora das mais peregrinas virtudes, deixa profundas saudades entre as numerosas pessoas de suas relações naquela e nesta capital.

Seus funerais foram concorridissimos, neles fazendo-se representar o interventor do Estado do Rio, comandante Amaral Peixoto e secretario da Justiça dr. Eugenio Sodré Borges pelo dr. Antonio Balo Filho, o Tribunal de Apelação por uma comissão dos desembargadores Ataide Parreiras, Oldemar Pacheco e Itabaiana de Oliveira, chefiada pelo eminente presidente daquela Corte, desembargador Abel Magalhães, o prefeito de Niterói, dr. Brandão Junior, pelo seu secretario dr. Ismael Coutinho; a Procuradoria e Contencioso da Prefeitura, por todos os seus funcionarios e chefe dr. Souza Barros, alem de todos os magistrados e procuradores da capital.

D. Luzia Itagiba deixou seis filhos, que honram a sociedade em que vivem: o desembargador Ivair Nogueira Itagiba, do Tribunal de Apelação do Estado do Rio; Plinio Nogueira Itagiba e Dullio Itagiba funcionarios da Prefeitura da Capital Federal, o farmaceutico Moacir Nogueira Itagiba, aqui residente, e as senhorinhas Irene e Leticia Nogueira Itagiba. A falecida senhora pertencia á grande familia Pinto Coelho da Cunha, filha do comendador Modesto Cassiano Pinto Coelho da Cunha e de d. Catarina Delvaux, sobrinha neta dos Barões da Cocais e bisneta do Marquês de Itanhaen, um dos grandes estadistas do Imperio.

Desde que Kolynos foi descoberto, ha trinta annos passados, innumeros dentifricios têm tentado imitar suas superiores qualidades, mas nenhum foi bem succedido.

Kolynos limpa os dentes melhor e sem causar damno —restaurando rapidamente o brilho e brancura naturaes.

Não acceite substitutos — insista no melhor creme dental — Kolynos!

KOLYNOS CREME DENTAL

NOTICIAS DA POLICIA CIVIL

O chefe de Policia assinou, ontem, as seguintes portarias: "Designo nos termos do artigo 248 do decreto-lei n. 1713, de 28 de outubro de 1939 o 1º delegado auxiliar dr. Dulcidio Gonçalves, o escrivão classe "K" Manuel José da Costa Pires e o comissario de Policia classe "J" Carlos Pereira dos Santos para, sob a presidencia do primeiro, constituirem a comissão de inquerito administrativo mandado instaurar por esta Chefia para apurar irregularidades ocorridas no 2º distrito policial que foram apontadas pelo respectivo delegado".

— "Designo o comissario de Policia classe "J", bacharel José Alberto Potier Junior, para substituir, durante o seu impedimento o delegado do 3º distrito policial, bacharel Franklin da Cruz Galvão, que entra no gozo de ferias regulamentares".

— "De conformidade com o artigo 1º do decreto-lei n. 551, de 12 de julho de 1938, determino ao sr. delegado de Estrangeiros que instaure inquerito contra Georg Konrad Friedrich Blass, de nacionalidade alemã, por estar incurso no artigo 239 parag. unico do decreto-lei n. 3.010, de 20 de agosto de 1938."

EXPEDIENTE DESPACHADO

Pelo delegado especial de Segurança Politica e Social foram deferidos os seguintes pedidos para realização de assembléias: Fraternidade dos Filhos da Lusitania, Centro Beneficente Paiva Couceiro, Sindicato dos Foguistas da Marinha Mercante, Associação Beneficente dos Empregados do "Jornal do Comercio", Centro Espirita Vicente de Paula, Legião Portuguesa, Sindicato dos Trabalhadores em Carvão e Mineral do Rio de Janeiro, Real Centro da Colonia Portuguesa, Real Associação de Socorros Mutuos Memoria a D. Luiz 1º, todos para o dia 10 do corrente mês.

DELEGACIA DE DIA

Está de dia hoje, na Policia Central, até ás 12 horas, o 2º delegado auxiliar, sr. Lineu Cota. Telefone: 22-2304. Das 12 horas de hoje ás 12 horas de amanhã o plantão ficará a cargo do 3º delegado auxiliar, sr. Democrito de Almeida. Telefone: 22-2303.

A Data Aniversaria de Um Baluarte do Amadorismo

Aderbal de Souza Bastos um dos mais antigos praticantes do esporte, desde o football até a natação faz anos hoje. O grande benemerito do C. R. Botafogo, desde que abandonou a pratica dos desportos, vem dedicando todos os seus esforços no incentivo dos amadores que defendem na natação, no remo, no basketball e no voleyball a vitoriosa bandeira do gremio da "Estrela Solitaria".

O seu vasto circulo de amigos e associados do "vovô" dos clubes nauticos" prestarão a Aderbal Bastos significativas e merecidas homenagens e a elas se associarão todos os que trabalham, como ele, no desenvolvimento do desporto amadorista.

Patente de Invenção N. 25.748

Momsen & Harris, Agente Oficial da Propriedade Industrial estabelecida á praça Mauá, n. 7, 16º, nesta cidade, encarrega-se de promover o emprego de **"Junta de expansão para canos de concreto para agua"**, privilegiada pela patente, supra exarada, de propriedade da **Lock Joint Pipe Company.**

Cartaz do Dia

São Luiz e Carioca — "Odio no Coração" (Fox Filme) com Tyrone Power e Gene Tierney. Horario: 2 — 4 — 6 — 8 e 10 horas.

Capitolio — "Mulher Fatidica" (Warner Bros.) com Brener Marshall e David Bruce — Horario: 2 — 3.40 — 5.20 — 7 — 8.40 e 10.20 horas.

Odeon — "Odio no Coração" (Fox Filme) com Tyrone Power e Gene Tierney. Horario: 2 — 4 — 6 — 8 e 10 horas

Palacio — (Fechado para reforma)

Rex — "Escravo de um Erro" (Metro Goldwyn) com Edward J. Robinson — Horario: 2 — 4 — 6 — 8 e 10 horas.

Imperio — "Precisa-se de um Marido" (Fox Filme) com Lynn Bari e 5º Episodio de "O Misterioso Dr Satan".

Cinema Gloria — As ultimas noticias da guerra Jornal Nacional. Shorts e Desenhos

Plaza, Astoria e Olinda — Você me Pertence" (Columbia) com Henry Fonda e Barbara Stanwick. — Horario: 2 — 4 — 6 — 8 e 10 horas.

METRO PASSEIO — "Romeu e Julieta" (Metro Goldwyn) com Norma Shearer e Leslie Howard.

Metro " " " — "O Soldado de Chocolate" (Metro Goldwyn) com Nelson Eddy e Rise Stevens.

Metro Tijuca — "O Soldado de Chocolate" (Metro Goldwyn com Nelson Eddy e Rise Stevens.

Pathé — "Como era Verde o Meu Vale" (Fox Filme) com Walter Pidgeon — Horario: 2 — 4 — 6 — 8 e 10 horas

O. K. — "A Queda da Bastilha" (Metro Goldwyn) com Ronald Colman. Horario: 2 — 4 — 6 — 8 e 10 horas.

Cinema-Trianon — "Os ultimos jornais da guerra" — "Imprensa Ambulante Cinema" e "Desenhos coloridos"

CENTRO

Eldorado — "O Sargento Maden".

Colonial — "E as Luzes Brilharão Outra Vez" e "Que Espere o Céu"

Parisiense e Ritz — "Fuzileiros da Fuzarca" (R. K. O.) com Vitor Mc Laglen (inédito)

Opera — "O Lobisho mem"

Metropole — "Confissões de um Espião Nazista" e "Melodia Roubada"

Popular — "Sorte de Cabo de Esquadra", "Ao Sul de Taiti" e "As Joias do Imperador".

Primor — "Paris está Chamando" e "Cavaleiro da Montanha".

Floriano — "Terror no Paraiso" e "O Jovem Buffalo Bill".

S. José — "Lembra-te Daquele Dia?"

Iris — "Quem Matou Vicky" e "O Vaqueiro e a Loura".

Ideal — "O Trovador da Liberdade".

Mem de Sá — "Ninotchka"

Lapa — "O Morro dos Ventos Uivantes" e "Bandidos do Mar"

Lapa — "A Ré Inocente" e "A Ilha dos Horrores".

BAIRROS

Politeama — "Aventuras no Oriente"

Guanabara — "Adoravel Vagabundo"

Roxi — "Lembra-te Daquele Dia".

Piraiá — "O Magico de Oz".

Ipanema — "Caminhando na Sombra".

Varieté — "Que Espere o Céu" e "Rivais até a Morte".

Americana — "Um Yankee na R. A. F.".

Rio Branco — "Banana da Terra" e "Luar e Melodia".

Centenario — "A Venus do Cabaret" e "O Rei do Terror".

Bandeira — Adoravel Vagabundo".

Avenida — "Bandeirantes do Norte"

America — "A Noiva Caiu do Céu".

Guarani — "Sob o Luar de Miami" e "Quando a Mulher Vira Bicho"

Catumbi — "Sangue e Areia" e "Casamento de Ocasião".

Apolo — "A Tia de Carlito"

São Cristovão — "Um Rosto de Mulher".

Jovial — "Uma Loura com Açucar" e "O Rei do Terror".

Tijuca — "Uma Loura com Açucar".

Vila Isabel — "O Corsario Fantasma".

Velo — "O Corsario Fantasma" e "O Cow Boy e a Dama".

Edison — "A Tia de Carlitos" e "Não sei Quem Sou".

Grajaú — "Quem Matou Vicky".

Haddock Lobo — "Fantasia".

Maracanã — "Adeus Mr. Chips".

Fluminense — "A Suspeita" e "A Senda dos Renegados"

SUBURBIOS (Central)

Mascote — "Bola de Fogo"

Meyer — "Testemunha Oculta" e "Bucha para Canhão".

Para Todos — "Estrada de Santa Fé" e "Um Susto por Minuto".

Bela Flor — "Jennie" e "O Rei do Terror".

Quintino — "A Porta de Ouro".

Piedade — "O Mundo é um Teatro".

Coliseu — "Raio de Sol" e "Falcão Alegre".

Alfa — "Esposa Modelo" e "Legenda do Vale da Morte".

Modelo — "A Noiva Caiu do Céu".

Madureira — "Confissões de um Espião Nazista".

Moderno — "Um Yankee na R. A. F." e "Aconteceu Durante o Baile".

NITEROI

Odeon — "Naufragos".

Imperial — "Batalhão de Parangueiras" e "O Bamba de Kansas"

Eden — "A Tia de Carlitos" e "O Cow Boy e a Dama".

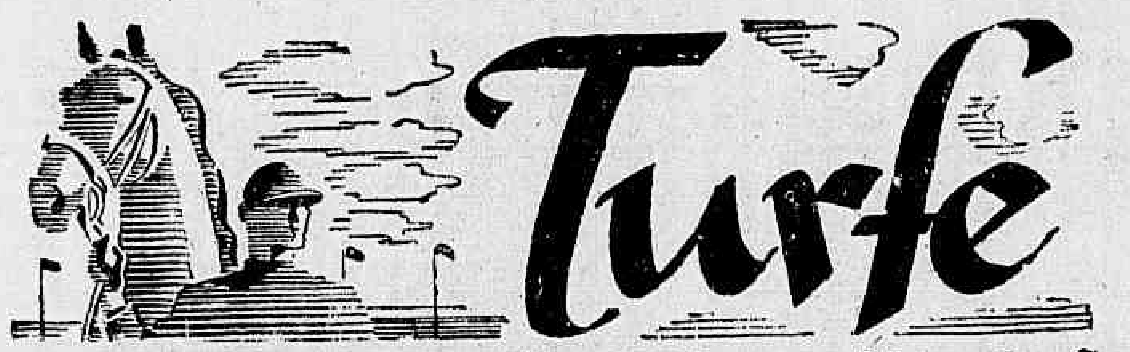

Oito Animais de Excelente Classe Disputarão o Handicap Final da Sabatina de Hoje

O Jockey Club Brasileiro voltou a organizar, para a sabatina desta tarde, no Hipodromo da Gavea, um estupendo programa.

Para uma vesperal do fim da semana, esse conjunto, francamente, não poderia ser melhor.

Ha, nas sete carreiras, gosto para todos os paladares, desde a prova destinada aos bacamartes, que iniciará o "meeting", até um "handicap" regio para uma das nossas primeiras turmas e que encerrará com chave de ouro a reunião.

E' justamente essa ultima carreira que merece um registo especial.

Oito são os seus disputantes todos eles de excelente classe e, o que é mais importante, de forças perfeitamente equilibradas por um justo "handicap".

As nossas informações sobre os animais que hoje correrão, são as seguintes:

1ª CARREIRA

OCEANO, 54 quilos — Na ultima sabatina perdeu para Arranca Prosa, Oiticoró, Quissamã, Mandão, Tipa, Miatan e Neroide, só dominando Pergola e Maniaco. Depois de sua ultima vitoria, correu sete vezes sem lograr uma unica colocação. Não cremos que venha a ganhar.

ARRANCA PROSA, 54 quilos — Conforme está acima indicado, vem de marcar um sucesso, com 49 quilos, sobre Oiticoró e Quissamã. A sobrecarga não é de molde a impedir-lhe novo sucesso.

AIRUOCA, 56 quilos — Vem de um ultimo lugar, em turma mais forte, para Mulata, Guapé, Vitorioso, Monte Alvo, Odax, Axum, Quevi, Glorista, Itan, Xaveco e Apa, saindo da pista claudicando. Maior chance aqui, se não voltar a sentir.

QUISSAMÃ, 55 quilos — Acaba de escoltar Arranca Prosa e Oiticoró. Dava nove quilos a Arranca Prosa e agora somente um. Deve desforrar-se dessa egua.

TIPA, 54 quilos — Na carreira acima escoltou Arranca Prosa, Oiticoró, Quissamã e Mandão. Vai correr ainda melhor.

OREADA, 48 quilos — E' uma estreante, filha de Trigal e Coquita. Muito beneficiada no peso.

NAPOLITANO, 57 quilos — Em turma mais forte, ha uma semana, perdeu para Mulata, Guapé, Vitorioso, Monte Alvo, Odax, Axum, Quevi e Glorista, dominando Itan, Xaveco, Apa e Airuoca. Naturalmente que aqui tem maiores possibilidades.

XAVECO, 58 quilos — Sua ultima e decepcionante atuação, em turma mais forte, está acima indicada. Este ano já correu dez vezes, sem conseguir uma unica colocação. Está requerendo uma justa aposentadoria.

MANDÃO, 53 quilos — Ha uma semana escoltou Arranca Prosa, Oiticoró e Quissamã. Não escondemos as suas possibilidades.

UBAIBAS, 58 quilos — Ha três semanas escoltou, em melhor companhia, Kilva, Airuoca, Quissamã e Urucaré. Sua chance aqui é notavel.

2ª CARREIRA

ORGIN, 56 quilos — Na ultima sabatina só perdeu para Juruassú, mas dominou Cinema, Eco, Robusto, Einar, Efetiva, Condoreira, Ortiz, Troca, Boiuna, Ipané, Piráu e Velada. E' agora o concorrente que se impõe.

EINAR, 56 quilos — Estreou em nossas pistas na carreira acima, escoltando Juruassú, Orgin, Cinema, Eco e Robusto. Vai correr ainda melhor.

CINEMA, 54 quilos — Conforme está acima indicado, acaba de escoltar Juruassú e Orgin. Livre do pernambucano, é a maior inimiga do Orgin.

ROBUSTO, 56 quilos — Na carreira acima, escoltou Juruassú, Orgin, Cinema e Eco. E' um concorrente que se não pode desprezar.

MASCARADO, 56 quilos — A 26 de abril escoltou Esfinge, Criqui, Uranio e Ortiz. Volta a correr em bom estado e apto a brilhar.

SCARLETT, 54 quilos — Vem de um ultimo lugar para Purissima, Robusto, Moleque, Orgin, Condoreira, Erix, Donzela e Ortiz, que em nada a recomenda.

MOLEQUE, 56 quilos — Conforme está acima indicado, ha duas semanas escoltou Purissima e Robusto. Deve ser olhado como serio candidato ao triunfo.

EFETIVA, 54 quilos — Estreou em nossas pistas ha uma semana perdendo para Juruassú, Orgin, Cinema, Eco, Robusto e Einar. Livre da emoção de estréia, deverá fazer boa figura.

PERAU, 54 quilos — Na prova acima foi a penultima colocada de Juruassú, Orgin, Cinema, Eco, Robusto, Einar, Efetiva, Condoreira, Ortiz, Troca Boiuna e Ipané. Essa atuação não a recomenda.

ORTIZ, 56 quilos — Sua ultima e feia performance está acima indicada. Já andou fazendo boa figura nessa sua turma.

3ª CARREIRA

CAPOEIRA, 54 quilos — A 3 de maio foi a ultima colocada de Cabuassú, Pervertida, Gentilissima, Mermoz, quindim, Brevet e Batota. Sua chance não é lá das maiores, não.

DULCINA, 54 quilos — Ha duas semanas só ganhou de Gentilissima, perdendo para Bianicú, Mermoz, Batota, Pervertida, Babassú, Bien Aimée e Bonita. Sabe correr mais do que isso.

BATOTA, 54 quilos — Domingo passado só perdeu para Caeté, mas dominou dez adversarios, entre os quais Babassú, Quindim e Sanharó. E' uma das forças da carreira.

MERMOZ, 56 quilos — Ha duas semanas perdeu somente para Bianicú, dominando Batota, Pervertida e Babassú. E' o mais provavel ganhador.

BRISE COEUR, 54 quilos — Não correrá.

SANHARO', 52 quilos — Como está mostrado acima, vem de escoltar Caeté, Batota, Babassú e Quindim. Discutirá agora o triunfo com Mermoz e Batota.

GENTILISSIMA, 54 quilos — Na carreira acima perdeu para Caeté, Batota, Babassú, Quindim, Sanharó, Bien Aimée e Pervertida. Ainda não cremos.

BABASSU', 56 quilos — Conforme está acima indicado, vem de escoltar Caeté e Batota. Está bem colocado na carreira.

CAPELO, 52 quilos — A 6 de junho escoltou Dulcina, Caeté e Dalin. Boa indicação para os azaristas.

DALITA, 50 quilos — Depois do terceiro lugar acima mencionado, veio a escoltar Caeté, Gurjaú, Sanharó e Bourlette. A turma é agora mais forte, mas ainda assim, quem sabe?

BONITA, 54 quilos — Domingo passado perdeu para Caeté, Batota, Babassú, Quindim, Sanharó, Bien Aimée, Pervertida e Gentilissima. Se não ganhou em mil metros, muito menos nesta atual distancia.

BARBARA, 54 quilos — Não corre desde o dia 22 de fevereiro, quando foi a terceira e ultima colocada de Souvenir e Brevet. Reaparece em boa forma.

PERVERTIDA, 54 quilos — Domingo passado perdeu para Caeté, Batota, Babassú, Quindim, Sanharó e Bien Aimée. Tem um segundo lugar nesta turma. Capaz de rehabilitar-se.

OTARIO, 52 quilos — Na carreira acima perdeu para Caeté, Batota, Babassú, Quindim, Sanharó, Bien Aimée, Pervertida, Gentilissima, Bonita e Brise Coeur. "Otario" é quem jogar nele!

4ª CARREIRA

PIPA, 54 quilos — Na penultima sabatina perdeu para Camilo, Uranio, Cabinda, Acaiá, Elim, Star Bright, Recita, Urania, Risonha e Ferro Velho. Acredite quem quizer, menos nos.

AGUIA, 54 quilos — Vem de escoltar Conselho, Cairú, Ceará e Ebulo. Boa adversaria.

CIRIA, 54 quilos — Ha duas semanas perdeu para Camilo, Uranio, Cabinda, Acaiá, Elim, Star Bright, Recita, Ufania, Risonha, Ferro Velho, Pipa e Assiria, só dominando Palinodia. Já teve boas atuações nesta sua turma. Póde bem rehabilitar-se.

CAIRU', 56 quilos — No antepenultimo domingo, escoltou Orçamento, Bounty, Uranio, Assiria e Ebulo. Está positivamente na carreira.

VALERIANO, 56 quilos — Ha cerca de um mês só ganhou de Carapáu, perdendo para Petim, Cairú, Elim, Cabinda, Ebulo, Dina, Uranio e Sumaré. Discreto.

PALINODIA, 54 quilos — Vem de um decimo quinto e ultimo lugar, como está mostrado em Ciria, que em nada a recomenda.

STAR BRIGHT, 56 quilos — Sexta foi a sua colocação nesta sua turma, ha duas semanas, á retaguarda de Camilo, Uranio, Cabinda, Acaiá e Elim. Vale bem um placé.

JURUASSU', 56 quilos — Acaba de registar o primeiro sucesso de sua campanha, derrotando treze adversarios, entre os quais Orgin, Cinema e Eco. Se tiver juizo, pode ainda ser o ganhador.

CABINDA, 54 quilos — Acaba de escoltar Camilo e Uranio. Perfila-se como uma das mais provaveis ganhadoras.

GARUPA, 54 quilos — Não correrá.

UFANIA, 54 quilos — Não correrá.

DAMARA, 54 quilos — Ha cerca de um mês perdeu para Zariba, Orçamento, Garupa, Ciria, Ceará, Uranio, Cairú, Sumaré e Elim. Discreta.

ACAIA', 54 quilos — Na ultima sabatina escoltou Bounty e Edilis, livre dos quais pode até ganhar.

ASSIRIA, 54 quilos — Em sua ultima apresentação perdeu para Camilo, Uranio, Cabinda, Acaiá, Elim, Star Bright, Recita, Ufania, Risonha, Ferro Velho e Pipa. Chance reduzida.

CEARA' 56 quilos — Num lote de dezenove concorrentes, vem de escoltar Zariba, Orçamento, Garupa e Ciria. Não desconhecemos as suas possibilidades.

AMEIXA, 54 quilos — E' uma estreante, filha de Iago e Sparklet. Está bem exercitada.

CERILA, 54 quilos — A 12 de abril só ganhou de Ninive, cruzando o disco depois de Arisca, Cairú, Nada Mais, Amora e Valeriano. Discreta.

RECITA, 54 quilos — Sabado passado foi a penultima colocada de Bounty, Edilis, Acaiá, Uranio, Elo, Sumaré e Tope, só dominando Ferro Velho.

SUMARE', 56 quilos — Conforme está acima indicado, acaba de escoltar Bounty, Edilis, Acaiá, Uranio e Elo. Tem alguma chance.

5ª CARREIRA

FESTIVE, 54 quilos — Em seu ultimo compromisso, ha duas semanas, escoltou Valmy e Egaso, dominando doze adversarios, entre os quais Anajá, Don Carlito e Kilva. Está habilitada a ganhar.

PLUMAZO, 58 quilos — Ha quinze dias, em turma mais forte, escoltou Solterona, Santo, Relato e Opulencia. Aqui, pode ganhar sem surpreender.

FRIANT, 54 quilos — No sabado passado perdeu para Valmy, Egaso, Festive, Anajá, Don Carlito, Kilva, Odax e Arcansas. Tem alguma chance.

ISI, 56 quilos — Estreante. E' uma filha de Yuyito e Bilesca. Já bem exercitada.

KILVA, 50 quilos — Sexta foi a sua colocação nesta turma, ha duas semanas, á retaguarda de Valmy, Egaso, Festive, Anajá e Don Carlito. O peso pluma é um dos fatores da sua chance.

MARIA LUZ, 57 quilos — E' uma estreante, filha de Talero e Pebelina. Pode debutar ganhando. Aliás, os seus responsaveis esperam vê-la vitoriosa.

CHERAUE', 50 quilos — Vem de um ultimo lugar para Valmy, Egaso, Festive, Anajá, Don Carlito, Kilva, Odax, Arcansas, Friant, Gaibú, Piacenza, Serodina, Cetro e Igaritê, que em nada a recomenda.

BANDOLIN, 58 quilos — Em uma turma mais forte, ha duas semanas, perdeu para Solterona, Santo, Relato, Opulencia, Plumazo e Matapan. Maior chance aqui.

RELATO, 58 quilos — Conforme está acima indicado, ha duas semanas, em turma mais forte, escoltou Solterona e Santo. As suas probabilidades de exito são aqui acentuadas.

SERODINA, 53 quilos — Vem de um ultimo lugar. Na ultima e decepcionante atuação está mostrada em Cheraue. Num lote de quinze concorrentes foi, então, a decima segunda colocada.

PIACENZA, 50 quilos — Vem de um decimo primeiro lugar nesta turma, como está mostrado em Cheraué. Já correu em nossas pistas sete vezes sem lograr uma unica colocação.

6ª CARREIRA

GLORISTA, 52 quilos — No ultimo sabado perdeu para Mulata, Guapé, Vitorioso, Monte Alvo, Odax, Axum e Quevi. Sabe correr mais do que isso.

MULATA, 54 quilos — Conforme está acima indicado, acaba de registar um triunfo, com 50 quilos, sobre treze adversarios, entre os quais Guapé, Vitorioso, Monte Alvo, Odax, Axum e Quevi. Pode ainda ser a ganhadora.

MONTE ALVO, 51 quilos — Como está mostrado acima, acaba de escoltar Mulata, Guapé e Vitorioso. Perfila-se ainda como um das forças.

AXUM, 50 quilos — Na carreira acima escoltou Mulata, Guapé, Vitorioso, Monte Alvo e Odax. O peso pluma pode dar-lhe ganho de causa.

CETRO, 58 quilos — Em turma mais forte, ha uma semana, foi o penultimo colocado de Don Carlito, Egaso, Concreto, Angai, Iucoá, Gaibú, Apache, Quincas Borba e Piacenza. Depois do seu ultimo sucesso correu dez vezes sem lograr uma unica colocação.

MEUARCO, 53 quilos — Sua ultima vitoria data do dia 4 de abril, quando escoltou Glorisia e Monte Alvo. Reaparece apto a ganhar.

AZALEIA, 58 quilos — Ha três semanas escoltou Maratuna e Piracicabana. Veio cair numa turma onde suas possibilidades de exito são acentuadas.

KEMAL, 57 quilos — Vem de perder para Don Carlito, Egaso, Concreto, Angai, Iucoá, Gaibú, Apache e Quincas Borba. Como é peor de turma, deverá produzir muito mais.

ORFEON, 56 quilos — Na ultima turma, a 26 de abril, conquistou um triunfo sobre Napolitano, Urucaré e Quissamã. Volta a correr em condições de ganhar novamente.

FAUSTINA, 51 quilos — Sua ultima exibição não deve ser levada em conta, pois, ficou parada. [illegible]

IUCOA', 54 quilos — Em turma mais forte acaba de escoltar Don Carlito, Egaso, Concreto e Angai. Aqui tem mais chance.

QUEVI, 54 quilos — No ultimo sabado perdeu para Mulata, Guapé, Vitorioso, Monte Alvo, Odax e Axum. Discreto.

MARABOUT, 49 quilos — A 23 de maio escoltou Valmy, Anajá e Controle, livre dos quais pode ganhar.

GUAPE', 51 quilos — Acaba de perder tão somente para Mulata. Essa atuação diz bem da sua chance.

PIRACICABANA, 52 quilos — Ha três semanas perdeu para Maratuna, dominando Azaléia, Iucoá, Mulata, Kemal, Guapé, Circeu e Já Vou! Cremos no seu sucesso esta tarde.

7ª CARREIRA

ACARAU', 49 quilos — Ha três semanas escoltou Cades, Montalvan, Isolda e Mississipi, dominando Bailador e Atleta. Tem a seu favor o peso pluma com o qual correrá.

ISOLDA, 54 quilos — No G. P. "Diana", ha uma semana, só perdeu para Alone, Viola, Jasonhe, Batuira, Galomer, Hilda, Matapan, Rivera e Good Good. Está na carreira.

CAMI, 57 quilos — Em seguida a um sucesso sobre Montalvan, Isolda e Clide, veio a ter um ponto em que perdeu para Alone, Viola, Teruel, Polux, Atleta e Amoroso. Como baixou de turma, tem mais chance.

ATLETA, 55 quilos — Vem de um ultimo lugar para Cades, Montalvan, Isolda, Mississipi, Acaraú e Bailador. Sabe correr mais do que isso.

CADES, 56 quilos — Em seu ultimo compromisso registou a vitoria acima mencionada, com 51 quilos. Pode confirmar muito bem esse sucesso.

MONTALVAN, 49 quilos — Vem de dois segundos lugares seguidos, um para Cami, na frente de Isolda e Clide, e outro para Cades, dominando Isolda, Mississipi, Acaraú, Bailador e Atleta. Isto é agora um dos motivos da sua chance.

GIBRALTAR, 58 quilos — Não correrá.

MISSISSIPI, 56 quilos — A 21 de junho escoltou Cades, Montalvan e Isolda. Aumenta a chance da parelha Montalvan-Gibraltar.

JOCKEY CLUB BRASILEIRO

PEQUENO SWEEPSTAKE, amanhã, 12 do corrente, no Hipodromo da Gavea.

Concorrerão somente as pessoas que estiverem no Hipodromo até a realização do 3.º pareo.

Os talões numerados serão distribuidos gratuitamente, um a cada pessoa.

Os premios serão os seguintes:

TRIBUNA ESPECIAL e de CRONISTAS .... 5:000$000
TRIBUNA POPULAR .... 3:000$000

O premio da Tribuna dos Socios será um raro casaco de "Renard Argenté", o mais belo existente no Rio de Janeiro.

Não esqueça: Para o betting-duplo de hoje existe a quantia de 49:336$000. — Com 5$000 pode habilitar-se á levantar cerca de 200:000$000.

CRETONES
CAMISARIA PROGRESSO
PRAÇA TIRADENTES, 2 e 4
Vendas a credito sem aumento de preço pela "A COMPENSADORA"

PROGNOSTICOS DO "DIARIO CARIOCA"

QUISSAMA — MANDÃO — ARRANCA PROSA
ORGIN — CINEMA — ROBUSTO
MERMOZ — BATOTA — SANHARO'
CABINDA — CAIRU' — JURUASSU'
MARIA LUZ — FESTIVE — RELATO
PIRACICABANA — GUAPE' — MONTE ALVO
CADES — MONTALVAN — ISOLDA

MONTARIAS PROVAVEIS

1º PAREO — 1.400 metros — A's 13,30 horas — 5:000$000 — Pesos especiais com descarga para aprendizes:

Quilos
(1 Oceano, A. Neves 54
1|
(2 A. Prosa, E. Coutinho 54
(3 Airuoca, J. Canales. 56
2|
(4 Quissamã, V. And. .. 55
(5 Tipa, A. Maia 54
3|(6 Oreada, O. Macedo .. 48
(7 Napolitano, R. Rod. . 57
(8 Xaveco, C. Brito ... 57
4|(9 Mandão, P. Simões .. 53
(10 Ubaibas, E. Araujo .. 58

2º PAREO — 1.200 metros — A's 14 horas — 10:000$000.

Quilos
(1 Orgin, J. Mesquita .. 56
1|
(2 Einar, G. Costa 56
(3 Cinema, L. Leighton . 54
2|
(4 Robusto, E. Silva ... 56
(5 Mascarado, R. Rod. .. 56
(6 Scarlett, J. Souza ... 54
(7 Moleque, L. Meszaros. 56
3|(8 Efetiva, J. Canales .. 54
(9 Perau, C. Brito 54
(10 Ortiz, D. Ferreira .. 56

3º PAREO — 1.400 metros — A's 14,30 horas — 6:000$000.

Quilos
(1 Capoeira, C. Pereira.. 54
(2 Dulcina, G. Costa ... 54
1|(3 Batota, I. Souza ... 54
(" Mermoz, E. Silva ... 56
(4 B. Coeur, N/c 54
2|(5 Sanharó, O. Macedo .. 52
(6 Gentilissima, Jorge .. 54
(7 Babassú, V. And 56
3|
(8 Capelo, D. Ferreira . 52
(9 Dalita, J. Santos ... 50
(10 Bonita, O. Serra ... 54
(" Barbara, L. Mesquita. 54
4|
(11 Pervertida, V. Cunha 54
(" Otario, C. Brito 52

4º PAREO — 1.200 metros — A's 15,05 horas — 8:000$000. Betting.

Quilos
(1 Pipa, R. Olguin 54
(" Aguia, D. Ferreira .. 54
1|
(2 Ciria, P. Simões ... 51
(3 Cairú, J. Zuniga ... 56
(4 Valeriano, O. Serra . 55
(5 Palinodia, G. Costa .. 54
2|(6 Star Bright, Araujo. 56
(7 Juruassu, O. Macedo . 56
(8 Cabinda, J. Canales .. 54
3|(9 Garupa, N/c 54
(10 Ufania, N/c 54
(11 Damara, E. Araujo .. 54
(12 Acaiá, E. Silva 54
(13 Assiria, J. Santos ... 54
(14 Ceará, R. Rod. 56
4|(15 Ameixa, C. Pereira . 54
(16 Cerila, H. Soares ... 54
(17 Recita, S. Batista ... 54
(" Sumaré, L. Meszaros 56

5º PAREO — 1.600 metros — A's 15,40 horas — 5:000$000 — Betting — Pesos especiais, com descarga para aprendizes.

Quilos
(1 Festive, R. Freitas .. 54
1|
(" Plumazo, L. Meszaros . 58
(2 Friant, C. Brito 54
(3 Isi, O. Reichle 56
(4 Kilva, O. Coutinho .. 50
2|(5 M. Luz, H. Soares ... 57
(6 Cheraué, O. Macedo .. 50
(7 Bandolin, E. Coutinho 58
3|(8 Relato, Cosme 58
(9 Serodina, S. Batista . 53
(" Piacenza, O. Serra .. 50

6º PAREO — 1.200 metros — A's 16,20 horas — 10:000$000 — Betting — Pesos especiais, com descarga para aprendizes.

Quilos
(1 Glorista, O. Reichle . 52
(2 Mulata, L. Leighton . 54
1|(3 M. Alvo, S. Batista . 51
(4 Axum, V. Lima 50
(5 Cetro, C. Brito 58
2|
(6 Meuarco, J. Martins . 53
(7 Azaléia, V. Andrade . 58
(8 Kemal, L. Benitez .. 57
3|(9 Orfeon, O. Macedo .. 51
(10 Faustina, O. Coutinho 51
(11 Iucoá, J. Souza 57
4|(12 Quevi, L. Meszaros .. 54
(13 Marabout, A. Neves .. 49
(14 Guapé, P. Simões ... 51
(" Piracicabana, J. Mesq. 52

7º PAREO — 1.600 metros — A's 17 horas — 10:000$000.

Quilos
1—1 Acaraú, J. Martins .. 49
(2 Isolda, G. Costa 54
2|
(" Cami, P. Costa 57
(3 Atleta, J. Zuniga ... 55
3|
(" Cades, L. Leighton .. 56
4|(4 Montalvan, O. Fern. 49
(" Gibraltar, N/c 58
(" Mississipi, R. Freitas 56

A Reunião de Amanhã

MONTARIAS PROVAVEIS

1º PAREO — Premio Classico "Luiz Alves de Almeida" — 1.400 metros (aproximadamente) — A's 12,50 horas — Réis 20:000$000.

Quilos
1—1 Diza, A. Araujo ... 53
2—2 Francis, A. Rosa ... 53
(3 Dorila, J. Zuniga ... 54
3|
(" Danaé, XX 53
(4 Talumina, L. Leighton 54
4|
(" Malú, P. Simões 52

2º PAREO — 1.600 metros (aproximadamente) — A's 13,20 horas — 10:000$000.

Quilos
(1 Air Force, V. Andrade 55
1|
(2 Astria, P. Simões ... 53
(3 D. Cesar, A. Araujo. 55
2|
(4 Zarka, O. Serra 53
(5 Capuano, I. Souza 55
3|
(6 Veleiro, J. Canales ... 55
(7 De Cujos, J. Zuniga .. 55
4|
(" Dedi, L. Leighton .. 55

3º PAREO — 1.000 metros (aproximadamente) — A's 13,50 horas — 10:000$000.

Quilos
(1 Botafogo, C. Pereira . 55
1|
(2 Recife, P. Simões 53
(3 Donatelo, R. Olguin .. 55
2|
(4 Atlantico, A. Araujo. 53
(5 Narlette, I. Souza ... 53
3|
(6 Fair, V. Andrade 53
(7 T. Divisas, Jorge 56
4|(8 J. Kahn, C. Brito .. 55
(9 Figa, V. Cunha 52

4º PAREO — 1.000 metros (aproximadamente) — A's 14,25 horas — 7:000$000.

Quilos
1—1 Bounty, D. Ferreira . 53
(2 Arco Iris, XX 56
2|
(3 Rio Casca, L. Benitez. 56
(4 Corrida, V. Cunha .. 54
3|
(5 Esfinge, L. Leighton. 54
(6 Arisca, P. Simões 54
4|
(7 Raf, E. Silva 56

5º PAREO — 1.500 metros (aproximadamente) — A's 15 horas — 6:000$000 — Pesos especiais, com descarga para aprendizes.

Quilos
(1 Palhaço, C. Brito ... 58
1|
(2 D. Carlito, J. Santos 54
(3 Q. Borba, O. Macedo 54
2|(4 Anajá, N/c 54
(5 Egaso, V. Cunha 51
(6 Resgate, E. Coutinho. 50
3|(7 Concreto, S. Batista. 48
(8 Efira, J. Canales ... 58
(9 Apache, V. Andrade . 54
4|(10 Velonora, D. Ferreira 57
(11 Gaibu', J. Maia 49

6º PAREO — 1.200 metros (aproximadamente) — A's 15,40 horas — 6:000$000 — Betting.

Quilos
(1 Inhandui, E. Silva . 56
1|(" Quasimodo, C. Pereira 56
(2 Taquaretinga, J. Can. 54
(3 Anira, XX 54
(4 Operina, V. Andrade. 51
2|
(5 Gerivá, S. Batista ... 56
(6 Biapicú, N/c 56
(7 Caeté, L. Meszaros .. 58
(8 Polo, A. Araujo 56
3|
(9 Bolero, O. Reichle .. 58
(10 Tecla, H. Soares ... 54
(11 Esperado, J. Santos .. 56
(12 Tabú, XX 58
4|
(13 Ciclone, P. Simões .. 56
(" Boleador, R. Freitas. 56

7º PAREO — 1.500 metros (aproximadamente) — A's 16,20 horas — 6:000$000 — Betting — Pesos especiais com descarga para aprendizes.

Quilos
(1 Sucuruyi, E. Silva .. 57
1|(2 Opulencia, L. Benitez 50
(3 Musical, R. Rodriguez 56
(4 Thankerton, S. Can.. 52
(5 D. Estela, L. Mesz... 54
2|
(" Matapan, O. Fern... 50
(" Cadenera, O. Macedo. 49
(6 Afago, J. Zuniga .. 55
(7 Lendario, R. Olguin.. 58
3|
(8 Grumete, R. Freitas.. 56
(" Santo, I. Souza 52
(9 Camões, L. Benitez . 54
(10 Valmi, J. Martins 50
4|
(11 Mono Sabio, V. Cunha 57
(" B. I. M., A. Neves .. 56

8º PAREO — 1.600 metros (aproximadamente) — A's 17 horas — 7:000$000 — Betting — Pesos especiais, com descarga para aprendizes.

Quilos
(1 Apricose, J. Zuniga.. 52
1|(" Barthou, L. Leighton. 51
(" Adonis, P. Simões .. 54
(2 Galeno, A. Rosa 58
(3 Zoroastro, S. T. Cam. 48
2|
(4 Heraclio, O. Reichle.. 51
(5 Sapateador, O. Macedo 48
(6 Itano, V. Lima 50
(7 Condurú, R. Olguin.. 48
3|
(8 Platanito, S. Batista . 48
(9 Caminito, H. Soares. 53
(10 Bolido, C. Pereira .. 58
(11 Louisiania, N/C 51
4|
(" Solterona, J. Martins. 48
(" Sonambulo, J. Canales 51

* * *

VARIAS

O PEQUENO SWEEPSTAKE

Estamos perfeitamente certos de que a reunião de amanhã, no Hipodromo Brasileiro, alcançará exito absoluto, e isto devido á novidade que o Jockey Club Brasileiro, com a cooperação da Loteria Federal do Brasil, apresentará aos nossos carreiristas.

Antecipando ao Grande Sweepstake de agosto a nossa sociedade de corridas realizará depois de amanhã, um pequeno Sweepstake e para concorrê-lo basta que os nossos carreiristas ingressem no Hipodromo antes de corrida a terceira prova. Isto dá a entender que por volta das 13,50 horas o campo de carreiras da Gavea estará intransitavel.

Essa pequena loteria hipica será como que um aperitivo para o Grande Sweepstake de agosto.

O [illegible] DE EGUAS EM S. PAULO

O Jockey Club de S. Paulo [illegible] hoje, no Hipodromo de Cidade-Jardim, um [illegible] de doze eguas, recentemente importadas, sob o seu patrocinio, pelo sr. [illegible].

Os elementos que serão vendidos no correr do [illegible] são os seguintes:

[illegible] (Sparus e Obsequiosa); [illegible] (Corn Belt e [illegible]); [illegible] ([illegible] e Garina); [illegible] (Lombardo e Comandiera); [illegible] ([illegible] e Carene); [illegible] ([illegible] e Miss [illegible]); [illegible] ([illegible] e Mez); [illegible] ([illegible] e [illegible]); [illegible] ([illegible] e Miss Breck); MISS HELEN (Lombardo e Miss Grey); [illegible] ([illegible] e Nonna) e [illegible] (Barranquero e Grand Valse).

VAI REAPARECER EM SÃO PAULO

O joquei Carmelo Fernandez, atualmente em S. Paulo andava afastado das atividades turfisticas.

Entretanto, já na reunião de amanhã, no Hipodromo de Cidade Jardim, esse freio uruguaio fará a sua rentrée, pilotando varios animais.

TRES TURFMEN URUGUAIOS

Acabam de chegar á capital bandeirante, procedentes do Uruguai, pelo trem internacional, os turfmen orientais Juan Amoroso Luciano Primar e V. Bacigalupe, este ultimo chefe-veterinario do Jockey Club de Montevideu, que foram recebidos em S. Paulo, pelo sr. José Paulino Nogueira.

Depois de visitar o Haras Boa Esperança, esses ilustres turfmen uruguaios embarcarão para a nossa cidade afim de assistir o encontro de Lunar e Latero, no G. P. "16 de Julho".

O PRIMEIRO FILHO DE PUNCH

No Haras Minas Gerais acaba de nascer o primeiro produto de Punch, um dos ultimos garanhões importados da Inglaterra pelo Serviço de Remonta do Exercito.

O novo "[illegible]" que descende pelo lado materno da reprodutora [illegible], recebeu o nome de Punchito.

[illegible] PARA O MARANGUAPE

Na proxima semana deverão ser embarcados para o Estado de Pernambuco os animais [illegible], [illegible] e [illegible].

[illegible] pernambucanas e o cavalo [illegible] vão ingressar no Haras Maranguape, onde serão aproveitados na reprodução.

TRES "FORFAITS" PARA AMANHÃ

Foram entregues ontem á Secretaria da Comissão de Corridas as declarações de "forfait" para a reunião de amanhã dos seguintes animais:

Anajá, Biapicú e Louisiania.

QUATRO "FORFAITS" PARA HOJE

Até ás dezenove horas de ontem, a Secretaria da Comissão de Corridas do Jockey Club Brasileiro havia recebido as declarações de "forfait" para a sabatina desta tarde dos seguintes animais: Brise Coeur, Garupa, Ufania e Gibraltar.

IMPEDIDOS DE ATUAR

Suspensos pela Comissão de Corridas do Jockey Club Brasileiro, não poderão atuar na sabatina desta tarde os seguintes joqueis e aprendizes:

Raul Urbina, Rubens Silva e Manuel Tavares.

Esses profissionais tambem não poderão intervir na reunião de amanhã.

CORRERÃO DESFERRADOS

São os seguintes os animais que correrão desferrados, na reunião de amanhã, Mono Sabio Resgate e Cami.

AS REVISTAS ESPECIALIZADAS

Estão circulando hoje as edições desta semana das revistas especializadas do nosso turf: "O Jockey", "Vida Turfista", "Turf Brasileiro" e "Calendario Turfista Brasileiro".

Atraente, qualquer uma delas.

A HORA DA PRIMEIRA CARREIRA

A primeira prova da sabatina desta tarde, no Hipodromo Brasileiro, será corrida ás 13,30 horas.

Fluminense e Canto do Rio Hoje á Noite Em Alvaro Chaves

Encarando o choque S. Cristovão x Botafogo como de grande interesse, desejosos de darem oportunidade aos "fans" do tricolor de presenciarem a grande peleja, desejosos, enfim, de prestarem uma homenagem aos associados que se congregaram em torno do Pavilhão Tricolor, promovendo assim e com muito brilhantismo, a já famosa Olimpiada Tricolor, resolveram os diretores do Fluminense de comum acordo com os do Canto do Rio, a antecipação do jogo de amanhã para á noite de hoje.

JOGO DIFICIL

O jogo pode parecer facil, á primeira vista, para o "lider". Se pesarmos, porem, na balança o peso dos dois conjuntos, temos que convir numa coisa: o Fluminense não vai ter pela frente, um contendor facil de ser vencido.

OS TEAMS E O JUIZ

FLUMINENSE — Batatais, Norival e Renganeschi; Vicentini, Spineli e Afonsinho; Maracai, Magnones, Russo, Pedro Nunes e Carreiro.

CANTO DO RIO — Pedrinho, Hernandez e Grambell; Rogaciano, Telesco e Alcebiades; Mestiço, Bocão, Geraldino, Carango e Vadinho.

O juiz da peleja deve ser o sr. Rubens Pereira Leite, "Caruru'".

Não é Verdade Que Canali Vai Defender o Bonsucesso

MADUREIRA, AMERICA E ATÉ S. PAULO E PALESTRA QUEREM O EXCELENTE MEDIO

Canali vem sendo visado por varios clubes da cidade, desde o momento em que estes souberam e conheceram da forma excepcional que vinha mantendo o ex-defensor do "glorioso".

O primeiro a lançar suas vistas sobre o veterano e magnifico medio carioca, foi o proprio Botafogo, que mandou buscá-lo em Petropolis, ás carreiras. Canali não ficou no seu antigo clube por questões que não transpiraram e não, porem, pela sua forma tecnica, que ficou provada ser excelente.

América, Bonsucesso e o proprio Madureira, desde então, se lançaram na conquista de Canali, que se tem esquivado de assinar contrato com todos. Até o proprio Palestra e o São Paulo já fizeram propostas a Canali.

NÃO VAI JOGAR NO BONSUCESSO

O antigo medio botafoguense, porem, não se decidiu por nenhum. Como tambem não se decidiu pelo Bonsucesso, conforme querem fazer acreditar.

Chegaram a noticiar o reaparecimento de Canali contra o Flamengo, defendendo as cores do Bonsucesso. Nós porem, podemos afirmar que tal não é verdade.

Canali treinou no Bonsucesso esta semana para não ser indelicado com Demostenes, seu velho amigo e tambem para não passar uma semana sem se exercitar. Porque Canali, não deixa de jogar um domingo, em Petropolis, como não passa uma semana sem treinar.

Assim sendo, não é verdade que Canali vá defender as cores do gremio leopoldinense.

OS AMADORES NA PRELIMINAR DOS JOGOS DO CAMPEONATO

APROVADA A REFORMA DOS ESTATUTOS E DISCUTIDA A EXTINÇÃO DO CERTAME DA QUARTA DIVISÃO DE PROFISSIONAIS

Reuniu-se ontem, a assembléia geral da F. M. F., convocada extraordinariamente para homologar a deliberação do Conselho Supremo que resolveu reformar o artigo 66 dos Estatutos. Domingos Vassalo Caruso, dirigente do Bonsucesso que submeteu á apreciação dos seus pares a materia anunciada que foi aprovada sem debates. Depois da materia deliberativa, o orgão maximo encerrou seus trabalhos, demorando-se os presidentes em palestra sobre a extinção, na proxima temporada, do Campeonato de Profissionais, da 4ª Divisão, materia de que o DIARIO CARIOCA se ocupou, em varias reportagens, noutra ocasião. Ao que apuramos, o certame dos "Aspirantes" será mesmo extinto, passando os amadores a fazer os jogos preliminares do Campeonato da Cidade.

O Icaraí P. C. Homenageará, Hoje, a Escola Naval

IPECENSES E ASPIRANTES NAVAIS EM ATRAENTE COTEJO DE BASKETBALL

O Icaraí Praia Clube recepcionará, hoje á noite, a Escola Naval. O gremio niteroiense preparou magnifica festa para os aspirantes da nossa Marinha, que desfrutarão de momentos bem agradaveis na elegante sede da praia de Icaraí.

Antecedendo as dansas, jogarão uma partida de basketball os ipecenses e a representação oficial da Escola Naval. A pugna está sendo aguardada com interesse, devendo o espetáculo constituir uma atração.

A diretoria do I. P. C. estará incorporada ao desembarque dos seus ilustre convivas, na praça Martim Afonso, donde seguirão para a sede do clube em ônibus especialmente fretados.

Não vos esqueçais de que os cegos necessitam sempre do vosso auxilio. Encaminhai-os para a ALIANÇA DOS CEGOS, á rua 24 de Maio n. 47 — Rio de Janeiro — Telefone 29-5402

O Rovena Treinará Com o Clube de São Cristovão

Amanhã, ás 9 e 10 horas treinarão, na cancha do Clube de São Cristovão, as equipes titulares e aspirantes do gremio local e do C. A. Rovena. Todos os amadores estão convocados.

O Direito da Autora Fora Reconhecido Em Juizo

Julgada, Por Isso, Procedente a Ação, Foi a Mesma Encaminhada, Em Grau de Apelação, ao Supremo Tribunal Federal

A firma A. Jabour & Cia., com sede nesta capital, intentou no Juizo da 1ª Vara da Fazenda, uma ação ordinaria contra o Departamento Nacional do Café. A autora alegou na inicial que, entre o periodo de julho de 1936 a março de 1937, entregára áquele Departamento 13.956 sacas de café beneficiado e acondicionadas segundo as exigencias legais.

A tradição foi feita corporalmente nos armazens oficiais e posteriormente a firma se dirigiu ao Departamento, pedindo opção, o que foi indeferido. Expedida nova carta, foi mantida a recusa. Dai a ação movida para ressalva e garantia dos direitos da autora.

O juiz da 1ª Vara da Fazenda, deu a ação por procedente, condenando o Departamento na forma da inicial, isto é, dando á firma o direito da não retenção por tempo indeterminado, por parte daquele Departamento, com o reconhecimento de liberá-los em momento oportuno.

Houve apelação para o Supremo Tribunal Federal, por parte do Departamento. Na sessão de ontem, da Primeira Turma, sendo relator o ministro Bento de Faria, o Tribunal discutiu longamente a questão, tendo antes falado os advogados Nunes Tassara e Prado Kelly, este patrono, da apelada e aquele do Departamento.

O voto do relator foi longo e historiou, com minucias, a hipotese em apreço, terminando por negar provimento, para manter a sentença da primeira instancia. O ministro José Linhares seguiu o mesmo ponto de vista, tendo em conta que havia sido o proprio Departamento que, em carta á firma autora, lhe reconhecera o direito pleiteado. Seguiram-se mais dois ministros, que acompanharam os votos precedentes. O ultimo a votar, ministro Orozimbo Nonato, não se pronunciou, pedindo vista dos autos.

7.247 — JANUARIO — Botafogo — D. Federal — 15 de outubro de 1915 foi uma sexta-feira. Os numeros do seu nome são bons: 3, 11 e 8, todos três de otimos pressagios: honestidade e retidão de carater. Alma generosa, coração afeiçoado e constante. As suas indecisões são provenientes do seu genio incerto e de sua imaginação creadora.

Nós imaginamos muito e realizamos pouco, quando possuimos imaginação fertil, como é o seu caso; sentimos sede de realizar e nos atrapalhamos. Seja metodica e perseverante e poderá adquirir riqueza com alguma industria.

Terá uma herança inesperada relativa ao casamento.

Assine sempre como nos mandou. Os meses, dias e numeros razoaveis são: fevereiro, setembro e outubro: dias: 2, 9, 11, 20 e 29; da semana: segundas e sextas-feiras; numeros: 29, 92, 101, 110, 128, 137, 146... 1190, 6050, 6158...

Os anos de 1928, 1937, 1946 e 1955 são destinados para os grandes acontecimentos.

7.529 — CICY — Barra Mansa — E. do Rio — Abrevie o "M".. porque os indices numericos são de máus augurios. Duras incumbencias e tenebrosas desditas. Os seus signos atraem até desarmonia no lar.

13 de outubro de 1926, foi uma quarta-feira. Os dias, meses e numeros razoaveis são: 2, 7, 9, 18 e 27; da semana: segundas e sabados; meses: fevereiro, julho e outubro; numeros: 27, 027, 126, 135, 144 4302, 4950. Os anos de 1926, 1935, 1944 e 1953, são escolhidos para acontecimentos impressionantes em sua vida.

Não se deixe levar por egoismos desenfreados. Seja prudente e amavel para aqueles que rodeiam a sua existencia.

7.550 — SHEILA — Madureira — D. Federal — Os seus signos numericos são de notaveis augurios: facilidade em fazer boas amizades, amor e arte e á moda em todos os seus detalhes e minucias. Os possuidores dos seus signos: 11, 9 e 2, conseguem as coisas acidentalmente. São generosos e iluminados pela fortuna.

Escreva sempre como nos mandou. O seu nascimento foi num domingo. Os meses, dias e numeros propicios são: fevereiro, agosto e outubro: dias: 2, 8, 10, 19 e 28; da semana: segundas e domingos; numeros: 28, 82, 100, 118, 127, 136, 145, 154, 163, 172 e 190.

Os anos de 1927, 1936, 1945 e 1954, são escolhidos os grandes acontecimentos do seu destino.

7.556 — MONTANHEZ — Gavea — D. Federal — O seu destino assinala aborrecimentos e dificuldades na vida. Os numeros do seu nome são: 4, 6 e 1; os dois ultimos são bons, o primeiro é um algarismo azingo, que atrae as torturas de sua vida. Os portadores deste signo, — 4, são taciturnos e incompreendidos dos seus semelhantes. Abrevie o segundo elemento do seu nome: "A", então os seus numeros serão: 6, 9 e 6. A sua vida será mais feliz.

O seu nascimento foi numa quarta-feira. Os dias, meses e numeros razoaveis são: 2, 3, 5, 14 e 23; da semana: segundas, terças e quintas-feiras; meses: fevereiro, março e maio; numeros: 23, 32, 41, 50, 68, 77, 86, 95, 104, 113, 122, 131... 4640... 9220 .. 9653

7.404 — DEUSA — Rua Fonseca Teles — D. Federal — Deuzinha, é preciso habituar-se desde cedo, a escrever o segundo nome com "Li..." e não como nos mandou, porque os numeros do seu nome são muito máus pressagios: ansiedade e nervosismo, determinando uma serie de infelicidades e de dificuldades. Procedendo como explicamos terá os seguintes algarismos: 9, 6 e 6 e sua existencia será feliz. O seu natalicio foi numa sexta-feira. Os meses, dias e numeros razoaveis serão: março e dezembro; dias: 1, 2, 3, 12, 21 e 30; da semana: domingo, segundas e terças-feiras: numeros: 03, 30, 48 57, 66, 75, 84, 93, 102, 111, 120 138, 147, 156. Os anos teosoficos são: 1938, 1947, 1956, 1965 e 1947.

7.392 — BIBI — Bangu' — D. Federal — A sua vida é norteada pelos numeros: 3, 6 e 9, com os seguintes vaticinios: honestidade, e trabalho. As pessoas que possuem estes signos são bons pais de familia e possuem um alto grau de sentimentalismo que determina uma situação invejavel na sociedade e na familia. O seu nascimento foi numa quarta-feira. Os dias, meses e numeros propicios são 1, 2, 3 12 21 e 30; da semana: domingos, segundas e terças-feiras: meses: janeiro, fevereiro, março e dezembro; numeros: 21, 021, 210, 309 4404.. Os anos felizes foram e serão: 1920, 1938, 1947 e 1956

FAÇA A SUA CONSULTA

Recortando o "Coupon" abaixo e remetendo-o ainda hoje á redação do DIARIO CARIOCA o seu jornal, terá estudada e transcrita nestas colunas numa discreta sintese, a sua vida.

A Numerologia se propõe a estuda-la e o fará sem onus algum para o leitor que não se arrecear a submeter os seus casos á infalibilidade de nossa "hermeneutica".

Remeta-nos a data do nascimento que daremos os numeros, meses e dias favoraveis.

O nosso nome é apenas um distintivo; ele será muito mais á luz da Numerologia.

DIARIO CARIOCA

PRAÇA TIRADENTES n.º 77

SECÇÃO NUMEROLOGICA

Professor MIRAKOFFE

NOME :..

CIDADE :..

RUA :..

PSEUDONIMO :..

Um Espetaculo Em Beneficio das Vitimas da Guerra

Realiza-se hoje, ás 10 horas, no "Metro-Copacabana", especialmente cedido pela Metro-Goldwyn-Mayer, a exibição unica de "O Magico de Oz", em beneficio da obra do Comité Norte-Americano de Socorro ás Vitimas da Guerra.

E' grande já a procura de poltronas para a exibição do belo e famoso filme técnicolorido, lindamente vivido por Judy Garland, Frank Morgan, Jack Haley, Bert Lahr e Billie Burke, e magistralmente dirigido por Victor Fleming mediante adaptação perfeita da famosa historia de Frank Baum.

O preço da poltrona para essa sessão de fins beneficentes é de 5$000, selo incluso.

Olimpiada da Artilharia de Costa

Em prosseguimento ao torneio preparatorio organizado pelo Distrito de Artilharia de Costa, os quadros de bola ao cesto de praças da Fortaleza de São João e do Forte Rio Branco, empenharam-se em luta, no ginasio "Leite de Castro", da Escola de Educação Fisica do Exército.

A partida transcorreu favoravel á turma da Fortaleza de São João, integrada por Lacerda, Nelson, Lusitano, Edio, Batista, Araujo e Alberto, que, afinal, triunfou pela contagem de 36 x 10.

A equipe vencida era formada por Paulo, Mario, Pinto, Benicio, Geraldo, Duarte e Amaurino, tendo funcionado com rara precisão na arbitragem os tenentes Campelo e Canarino. A partida teve o controle dos oficiais do Estado Maior do D. D. C.

Aos Clubes Independentes

DIARIO CARIOCA, sempre atento aos interesses dos pequenos clubes, vai iniciar uma serie de entrevistas com as diretorias dos gremios legalizados. Inicialmente, iremos na proxima quarta-feira, ás 21 horas, á sede do Lusitania, em Bonsucesso, saber das necessidades daquele clube.

Todos os clubes legalizados que desejarem ser entrevistados pelo DIARIO CARIOCA poderão dirigir-se ao redator do esporte menor, Manuel Matoso.

A SETIMA RODADA DO CAMPEONATO DA F.A.S.

A rodada de amanhã, do campeonato da Federação Atletica Suburbana, em virtude da ausencia do São José, que descansa, não é das mais importantes. Entretanto, não é de toda desinteressante, uma vez que o União, que vem fazendo boa carreira, corre perigo no jogo com o Engenho de Dentro. Brasil Novo e Oposição são os favoritos, enquanto os ultimos colocados, Del Castilo e Irajá, deverão fazer um prelio equilibrado.

BRASIL NOVO x COSMOS

Campo da rua Dona Clara, em Madureira.

Juiz dos 1os. quadros: Mario Alves Ferreira; dos 2os. quadros: Oscar Costa e representante: João Marques Batista.

O Brasil Novo vem "correndo" emparelhado com o São José. Assim é que ambos se encontravam em 1º lugar, porem, no dia 7 de junho, quando o São José foi derrotado pelo União, o Brasil Novo tambem o foi pelo Oposição. Passaram ambos para o 2º lugar, e ai ficaram juntos até o ultimo domingo, quando o Oposição foi derrotado, passando os dois para o primeiro posto. Amanhã o São José não joga e, embora favorito, diante das atuações irregulares do Cosmos, o Brasil Novo deve acautelar-se, uma vez que são, justamente nas rodadas fracas, que surgem as surpresas. E se ela vier, será desfeito o par mais constante do campeonato suburbano.

ENG. DENTRO x UNIÃO

Campo da avenida João Ribeiro, em Pilares.

Juiz dos 1os. quadros: João Ribeiro; dos 2os. quadros: Valdemar Rodrigues e representante: Felix Oslo.

O União é o 2º colocado, com 4 pontos perdidos, consequentes das derrotas sofridas pelo Brasil Novo e pelo Irajá. O seu esquadrão está credenciado, não pela ultima vitoria, mas por uma campanha que pode ser considerada como boa, diante das grandes vitorias alcançadas sobre o Del Castilo, São José, Cosmos e Estrela. Enquanto isso, o Engenho de Dentro só conseguiu um empate com o Oposição, outro com o Cosmos e uma vitoria sobre o Estrela. O seu esquadrão, no entanto, nunca foi derrotado facilmente, verificando-se os escores de 3x1, com o São José; 3x2, com o Del Castilo e 1x0, com o Brasil Novo.

OPOSIÇÃO x ESTRELA

Campo da rua Silva Xavier, no largo da Abolição.

Juiz dos 1os. quadros: Fausto José da Hora; dos 2os. quadros: Heitor Silva e representante: José Martins da Silva.

O Oposição, embora mantendo o titulo de invicto durante dois meses, só conseguiu duas vitorias: Frente ao Brasil Novo e ao Irajá. Das duas, a mais significativa, é claro, foi a assinalada sobre o clube de Alipio, uma vez que se encontrava e se encontra em 1º lugar. Empatou com o Engenho de Dentro, Cosmos e Del Castilo, que, como é sabido, estão em 4º e 5º lugares. Finalmente, perdeu para o São José, que hoje é o lider.

O Estrela vem fazendo pessima campanha, só tendo conseguido duas vitorias, justamente sobre os dois ultimos colocados. Mas, como dissemos acima, as rodadas fracas são justamente as das surpresas. Por isso...

DEL CASTILO x IRAJA'

Campo da avenida Suburbana, na estação de Del Castilo.

Juiz dos 1os. quadros: Francelino de Almeida; dos 2os. quadros: Rubens Nogueira da Costa e representante: Inacio Martins.

O Del Castilo só tem um feito notavel: Empatar com o Oposição; e o Irajá: Ter vencido o União.

Mesmo que vença o jogo, o Irajá não sairá do ultimo posto, que lhe pertence desde a primeira rodada. Esta reagindo, é verdade, mas só na ultima rodada poderá, se vencer o Del Castilo, sair do ultimo lugar. Observa-se, pois, que a situação do Irajá é bastante critica.

AOS SRS. JOÃO DA SILVA RAMOS, JOÃO RIBEIRO E OSVALDO QUINTINO

Ha oficios nesta redação, do Equitativa Clube, para lhes ser entregues. Os mesmos poderão ser procurados com o nosso redator, Manuel Matoso.

PERMANENTE

Recebemos e agradecemos o permanente do Esporte Clube União, de Marechal Hermes.

TORNEIO DOS CAMPEÕES NO CAMPO DO CORCOVADO

O Corcovado F. C. promoverá amanhã, domingo, um interessante torneio denominado Torneio dos Campeões, no qual tomarão parte destacadas agremiações do futebol amadorista.

Terça-feira ultima, na sede do campeão absoluto da Aldeia Campista, foi realizado, com a presença dos representantes dos clubes que tomarão parte no objetivo, o sorteio das partidas, cujo resultado foi o seguinte:

1º jogo — ás 9 horas: DIP x Goitacaz.

2º jogo — ás 9,35 — Corcovado x Radial.

3º jogo — ás 10,10 — Casa Bruno x Scarrone.

4º jogo — ás 10,45 — F. C. Galitos x Caveira E. C.

5º jogo — ás 11,20 — Paula Matos x Vencedor do 1º jogo.

6º jogo — ás 11,55 — Tijuca x Vencedor do 2º jogo.

7º jogo — ás 12,30: Vencedor do 3º x Vencedor do 5º.

8º jogo — ás 13 horas: Vencedor do 4º x Vencedor do 6º.

9º jogo — ás 13,35 horas: Vencedor do 7º x Vencedor do 8º.

O campeão do Torneio receberá, alem de 11 medalhas, um artistico bronze, denominado "Imprensa".

Haverá ainda mais duas atraentes provas. Assim e que, ás 14 horas, o Anseatica enfrentará o E. C. Minerva, enquanto que ás 15,30 horas o Combinado Leopoldo dará combate ao forte conjunto do Minerva F. C.

NA SEDE DA A. C. D. O SORTEIO DAS PROVAS PARA O TORNEIO ORGANIZADO POR JORGINHO

Como já é do conhecimento publico, o player Jorginho, do Manufatura, organizou um interessante torneio entre clubes independentes, o qual será levado a efeito no dia 9 de agosto, no estadio Klabin. Para tal, hoje, na sede da A. C. D., serão sorteadas as provas, das quais participarão os clubes: Boderone F. C., União do Engenho de Dentro, E. C. Goitacaz, E. C. Maravilha da Praça Tiradentes, Estado Novo A. C., Fura Redes F. C., B. C. Voluntarios, E. C. Serrinha, Maria da Graça F. Clube, E. C. Laranjeiras e Apaixonados do C. R. do Flamengo.

Todos os cronistas esportivos são convidados para esta solenidade.

VETERANOS DO MACKENZIE VERSUS DO COCOTA'

Na excursão que empreenderá amanhã, o quadro de veteranos do E. C. Mackenzie medirá forças com o de igual categoria do E. C. Cocotá. O quadro do Mackenzie apresentará os seus antigos cracks — Lazaro, Washington, Alvinho, Amancio, Valdemar, Cesario e Ultramar.

Alem do jogo de veteranos, o E. C. Mackenzie apresentará as suas equipes de voleibol masculino e feminino, o 1º quadro de futebol, alem das turmas de ping-pong e xadrez.

Sem duvida alguma está fadado a um grande sucesso esta excursão, a convite do E. C. Cocotá da Ilha do Governador.

A embaixada do Mackenzie, que seguirá composta de cerca de sessenta e cinco atletas, diretores e associados, será chefiada pelo seu presidente, o esportista Carlos Lopes Guimarães, devendo reunir-se no Cais Pharoux ás 8 horas, afim de seguir na barca das 8.30.

A SETIMA RODADA DO CAMPEONATO LIVRE DE FUTEBOL

A ausencia do Corcovado na proxima rodada do nosso campeonato, torna-se perigosa para o mesmo, uma vez que, tanto o Vasquinho como o Manufatura, que o perseguem, estarão em atividade, num esforço supremo para conseguirem a liderança.

Os jogos de amanhã serão os seguintes:

MANUFATURA x NOVA AMERICA — no estadio Klabin, em Todos os Santos.

O Manufatura tem 9 pontos ganhos e está em 2º lugar, enquanto o Nova America é estreante.

ZUMBI x VASQUINHO — no campo do Zumbi, á rua Diamante, em Rocha Miranda.

O Vasquinho está em 2º lugar com 9 postos ganhos, e o Zumbi esté em penultimo, com 1.

GONÇALVES DIAS x ITAUNA — no campo da rua Visconde de Abaeté, em Vila Izabel.

O Gonçalves Dias está em 4º lugar, com 6 pontos, e o Itauna em 5º, com 4.

LUSITANIA x MILIONARIOS DE RAMOS — no campo do Lusitania, em Bonsucesso.

O Lusitania está em 5º lugar, com 4 pontos, e o seu adversario é estreante.

GRUPO MARAVILHOSO x INDEPENDENTE — no campo da praça de São Cristovão.

O Grupo Maravilhoso está em 5º lugar, com 4 pontos e o Independente, em penultimo, com 1.

UNIVERSAL x MOCIDADE DE HONORIO — no campo do Vasconcelos, em Rocha Miranda.

O Universal está em 5º lugar com 4 pontos e o Mocidade é estreante.

RAMOS x RACING — no campo da rua Dr. Noguchi, em Ramos.

O Ramos está em 7º lugar com 2 pontos, e o Racing em ultimo.

Neste jogo, o Ramos apresentará o seguinte quadro: Valter; Mario e Pompeu; Noronha, Abelha e Nelsinho; Eurico, Baiano, Pedrinho, Luquinha e Mario.

SINDICATO DOS TRABALHADORES EM CALÇADOS x CASA DA MOEDA — no campo do Paris, á rua Frei Bento, em Osvaldo Cruz.

INICIA-SE AMANHÃ A TERCEIRA OLIMPIADA TRICOLOR

PUBLICAMOS, HOJE, NA INTEGRA, A ULTIMA PARTE DO PROGRAMA

Conforme vimos publicando, o Fluminense deverá dar inicio, da tarde de amanhã, em seu estadio, ás competições entre as "bandeiras tricolores" em comemoração á passagem do 40º aniversario de sua fundação.

DIARIO CARIOCA já tem publicado amplamente as varias partes do programa de festas e competições. Agora vamos completar as informações fornecidas, á nossa reportagem pela secretaria do Fluminense.

IV — DAS COMPETIÇÕES E SUA DIREÇÃO

As diversas competições e torneios de cada esporte, serão realizadas, regulamentadas e dirigidas pelo diretor geral de esportes e o Departamento Técnico, respeitadas as regras adotadas por cada entidade a que o Fluminense estiver vinculado, auxiliados por uma comissão constituida pelos diretores e instrutores de cada seção esportiva, que ficarão responsaveis pelas providencias necessarias á realização da Olimpiada em seu setor.

Dos atos do Departamento sobre casos omissos e protestos, caberá recurso imediato para um tribunal de apelação, composto do presidente de honra da Olimpiada, dos três presidentes honorarios das Bandeiras e do diretor geral de esportes, sendo as decisões desse tribunal sumarias e inapelaveis.

V — DECISÃO DOS TORNEIOS

Com exceção dos torneios de basketball, esgrima, football, tenis, tenis de mesa e voleyball, as competições de atletismo, natação e tiro, por equipes, serão decididas num só dia, respeitada a contagem de pontos do capitulo seguinte.

As Bandeiras sorteadas como BYE no torneio eliminatorio, quando perdedoras, estarão sujeitas a um novo encontro com a derrotada do primeiro jogo, afim de se decidir o segundo lugar, para o que será marcada data pelo Departamento Tecnico.

Cada esporte, sempre que possivel, será disputado entre as Bandeiras por representações nas categorias de Juvenis, Moças e Adultos.

Os torneios para efeito de contagem de pontos das Bandeiras na decisão da Olimpiada, serão os seguintes:

BASKETBALL — Categoria de Juvenis, Moças e Adultos.

FOOTBALL — Categoria de Juvenis e Adultos.

VOLEYBALL — Categoria de Moças e Adultos.

ESGRIMA — Por equipe (Moças e Adultos).

NATAÇÃO — Por equipe (Moças e Adultos).

TENIS — Por equipe (Moças e Adultos).

TENIS DE MESA — Por equipe.

TIRO — Por equipe.

A Bandeira vencedora em cada Torneio, Categoria ou Equipe, aqui relacionada, marcará dois pontos e a Bandeira classificada em segundo lugar, um ponto.

Vencerá a IIIª Olimpiada Tricolor, a Bandeira que totalizar maior numero de pontos.

Deverá Revestir-se do Maximo Brilhantismo a Festa do Tijuca Em Homenagem á Escola Militar

Defrontam-se Hoje ás 21 Horas os "Fives" Constituidos Por Cajutis e Cadetes — De Invulgar Expressão a Iniciativa do Gremio Tijucano

Promete revestir-se do maximo brilhantismo, a festa social-esportiva que o Tijuca Tenis Clube realizará hoje em homenagem á Escola Militar.

A diretoria do gremio cajuti todos os esforços está evidenciando no sentido de que a festa obtenha o maximo exito, tendo para isto ultimado todas as providencias para que a noitada de hoje corresponda plenamente a expectativa geral.

Iniciando o programa de homenagens, o Tijuca abrirá os refletores de seu amplo e magnifico estadio para acolher numerosa assistencia que por certo ali acorrerá afim de assistir ao tradicional jogo de basketball entre os "fives" cajuti e Escola Militar, em disputa da taça "Duque de Caxias".

Em torno deste confronto reina desusado interesse, notando-se que os dois quadros prepararam-se rigorosamente para este compromisso, apresentando-se credenciados para desenvolverem uma partida técnicamente bem disputada.

Ante a certeza de que presenciarão uma luta com todas as caracteristicas de sensação, os aficionados do basketball irão á quadra da rua Conde de Bonfim na expectativa de verem um magnifico espetaculo cestobolistico.

DESFILE DE VALORES

Por ocasião do jogo de hoje entre o Tijuca e a Escola Militar, desfilarão reconhecidos valores do nosso basketball.

O Tijuca, sob a orientação técnica de Pitanga, apresentar-se-á com Simões, crack de real expressão, alem de Tovar Fragoso e Carlito, os novos Odim, Marvio e Silvio Ludolf.

A equipe da Escola Militar, que agirá sob a direção do capitão Bastos, será integrada com conhecidos "azes" como Ricudo, Carnauba, Valter e outros.

A'S 21 HORAS

O cotejo, de acordo com o programa, será iniciado ás 21 horas, cabendo o controle ao consagrado arbitro Haroldo Oest.

Encerrado o jogo, o Tijuca recepcionará os visitantes nos seus salões de dansa.

Escalados os Juizes

O sr. Joaquim Guimarães, chefe do departamento de arbitros escalou hoje os juizes para a rodada de amanhã, recaindo a escolha nos seguintes nomes:

Para hoje, á noite, Fluminense x Canto do Rio — Rubem Pereira Leite — Amanhã, São Cristovão x Botafogo, José Ferreira Lemos — America x Flamengo, Solon Ribeiro — Vasco x Bangu', Luiz Bitencourt e Bonsucesso x Madureira, Guilherme Gomes.

Aldo Não Pode Jogar Contra o Carioca

PRECARIO O ESTADO DE SAUDE DO ZAGUEIRO DE AMADORES RUBRO-NEGRO

Estivemos, na tarde de ontem, com Aldo, excelente zagueiro direito dos amadores do Flamengo. O nosso confrade acha-se gravemente enfermo e já atuou doente contra o Fluminense.

Amanhã, contra o Carioca, Aldo não poderá jogar e o dr. Amado Benigno, vai dispensá-lo, ao que apuramos.

BORRACHA

NOVA YORK, 9

Funcionou hoje, calmo.

Disponivel: Latex-crépe.	25.
Smoked Plantation Sheets.	24.

SERVIÇO AEREO

ESPERADOS

São Paulo — Vasp	11
P. Alegre — Panair	11
P. Caldas e B. Horizonte — Panair	11
São Paulo — Vasp	11
P. Caldas e São Paulo — Panair	11
P. Alegre — Condor	11
São Paulo — Vasp	11
Fortaleza — Panair	11
Cuiabá — Condor	11

A SAIR

P. Alegre — Panair	11
São Paulo — Vasp	11
B. Horizonte e P. Caldas — Panair	11
B. Aires — Panair	11
São Paulo — Vasp	11
São Paulo e P. Caldas — Panair	11
São Paulo — Vasp	11
Miami — Panair	11
Cuiabá — Panair	11
Fortaleza — Nab	11
Recife — Panair	11

Informações Financeiras e Comerciais

Sociedades Anonimas

ASSEMBLÉIAS GERAIS

Realizam-se hoje:

Sociedade Anonima Martinelli — as 16 horas á Avenida Rio Branco n. 23 (extraordinaria).

Companhia Cirrus S. A. — ás 14 horas, á rua Lopes de Souza n. 26 (extraordinaria).

Companhia Construtora Alcides B. Costa — ás 13 horas, a rua Visconde de Inhauma n. 59 (em organização).

S. A. "Novo Mundo" — ás 10 horas, á rua do Carmo n. 65, 1.º andar (extraordinaria).

Usabra (Representações) S.A. — ás 14 horas, á Avenida Calogeras n. 12-A (extraordinaria).

Caixa Beneficente dos Sargentos da Marinha — ás 14 horas, á rua Teofilo Otoni n. 38, 3º andar (ordinaria).

Companhia Fabrica de Botões e Artefatos de Metal — ás 13 horas, á rua Melo e Souza n. 101 (extraordinaria).

Associação dos Funcionarios do Ministerio das Relações Exteriores — ás 13 horas (Palacio Tiradentes)

CAMBIO

O mercado de cambio abriu ontem, com o Banco do Brasil, vendendo a libra area a 79$585 e comprando a 78$464 e o dolar a 19$630 e a 19$470, respectivamente.

Assim fechou, inalterado.

O Banco do Brasil afixou as seguintes taxas para cobranças, cobranças de outros bancos, cotas e remessas para exportação:

A' Vista:

	Abert	Fech.
Libra area	79$585	79$585
Dolar	19$630	19$630
Franco suiço	4$630	4$630
Escudo	$800	$800
Coroa sueca	4$720	4$720
Peso chileno	$633	$633
Peso argentino	4$650	4$650
Peso uruguaio	10$428	10$428
Cabo:		
Libra area	79$665	79$665
Dolar	19$660	19$660

Para repasse aos outros bancos o Banco do Brasil afixou para a libra area o preço de 78$385 para venda e 78$464 para compra no cambio livre e 66$763 no oficial e para o dolar a vista o de 16$580 e a 16$568 sobre Buenos Aires.

O Banco do Brasil para comprar as letras de cobertura, afixou as seguintes taxas:

MERCADO LIVRE

Moedas:

	A 90 d/v.	A vista	Cabo
Dolar	19$420	19$470	19$490
P. argentino	—	4$570	—
P. uruguaio	—	10$154	—
Libra area	78$064	78$464	78$538

MERCADO OFICIAL

	A 90 d/v.	A vista	Cabo
Dolar	16$460	16$500	16$520
P. uruguaio	—	8$605	—
Libra area	65$995	66$495	66$558

MERCADO LIVRE ESPECIAL

O Banco do Brasil comprava o dolar a 20$200 e vendia á vista a 20$500 e o cabo a 20$530.

PAISES SUL AMERICANOS

O Banco do Brasil comprava letras em dolares sobre Buenos Aires as seguintes taxas:

	Livre	Oficial	Frete
90 dias	19$420	16$460	18$990
A vista	19$470	16$500	19$290
30 dias	19$453	16$487	19$190
60 dias	19$436	16$174	19$090

TAXA DE VENDA SOBRE BUENOS AIRES

	A' vista
Dolar (livre)	19$630

TAXA EM VIGOR

Compra sobre Columbia:

A' vista 19$170 16$250 19$170

Compra sobre Venezuela:

A' vista 19$350 16$400 19$350

Compra sobre outras Republicas Sul Americanas:

A' vista 19$350 16$400 19$350

Compra sobre Uruguai:

A' vista 19$370 16$400 19$370

TAXAS DE COMPRA DA LIBRA AREA

A' vista:	Livre	Oficial
90/90	78$064	65$995
90/120	77$924	65$880
90/150	77$784	65$765
90/180	77$644	65$650

OURO FINO

O Banco do Brasil comprava o ouro fino na base de 1.000 por 1.000 ao preço de 23$300, por grama.

	GRAMAS
Ontem	206.564
Desde 1.º do mês	210.666.073
Total:	210.872.637

Cambios Estrangeiros

LONDRES, 10.

Abertura:	Fech.	Hoje
S/Nova York, por £	4.02.50 a	4.03.50
S/Berna, por F.	17.30 a	17.40
S/Lisboa por Ex.	99.80 a	100.20
S/Madri, por P.	40.50 a	——
S/Madri, livre	46.55 a	——
S/Estocolmo, por F.	16.85 a	16.95

TELEGRAMA FINANCIAL

LONDRES, 10.

Taxas de desconto:	Hoje
Do Banco da Inglaterra	2%
Do Banco da França	2%
Do Banco da Italia	4½%
Em Londres, 3 meses	7/16%
Nova York 3 meses t/c	¼%
Nova York 3 meses t/c	7/16%

LISBOA:

S/Londres por £ t/v E.	100.20
S/Londres t/c E.	99.80

NOVA YORK, 10.

Abertura:	Hoje
S/Londres, cabo por £	4.04
S/França n/c por F.	2.31
S/Madri por P.	9.20
S/Estocolmo, por K.	23.85
S/Berna, comp. por F.	23.32
S/Berna, (livre), por F.	29.90
S/Lisboa, por Esc.	4.11
S/Buenos Aires, por P.	23.64

MONTEVIDE'U, 10.

A's 14.53 da tarde:

Mercado Livre:

S/Londres á vista:		Hoje
Taxa de venda	P.	n/c
Taxa de compra	P.	n/c
S/N. York, por 100 dolares:		
Taxa de venda	P.	190.25
Taxa de compra	P.	189.50

BUENOS AIRES, 10.

A's 14.53 da tarde:

S/Londres a/v, por £ ouro		Hoje
Taxa de venda	P.	17.00
Taxa de compra	P.	16.90
S/N. York, por 100 dolares:		
Taxa de venda	P.	423.25
Taxa de compra	P.	423.00

Stock Exchange de Londres

LONDRES, 10.

TITULOS BRASILEIROS:

Federais:	Compradores: Hoje
Funding, 5½%	74.10.0
Novo Funding, 1914	63. 0.0
Conversão, 1910, 4%	34.15.0
Emp. 1913, 5%	36. 5.0
Emp. 1931, 5½% "B" 4 anos	59. 0.0
Estaduais:	
Distrito Federal, 5%	37. 0.0
Rio de Janeiro, 1917 %	21. 0.0
Baia, 5%	14.10.0
Pará, 5%	12. 0.0
TITULOS DIVERSOS:	
City of São Paulo Imp. na Fricholl Co. pref	30. 0.0
Bank of London South America, Ltd	7. 0.0
São Paulo Gas Co. Ltd	10. 0.0
Brazilian Warrant Age £ Finance C. Ltd.	0. 8.9
Cables & Wireless, Ltd., ordinarias	60.10.0
Ocean Coal & Wilsons, Ltd., 6½%, 1915	0. 2.3
Emperial Chemical Industries	1.12.10
Leopoldina Railway, Co. Ltd., 6½%, 1915	36. 0.0
Lloyd's Bank, Ltd ("A" Shares)	2.14.3
Rio de Janeiro City Imp. C. Ltd	2. 0.9
Rio Flur Mils & Granaries, Ltd.	1.10.0
São Paulo Railway C. Ltd.	51. 0.0
Western Tel. Co. Ltd. 4%, Deb., Estoque	102. 0.0
TITULOS ESTRANGEIROS:	
Emp. de Guerra Britanicos, 3½%, 1927-1947	105.12.6
Consols, 2½%	82.15.0

TITULOS

Os negocios realizados ontem, no mercado de titulos, que esteve bastante animado e calmo, foram de maior vulto, como se vê a seguir:

VENDAS REALIZADAS HONTEM

	Apolices gerais:	
2	Uniformizadas	805$
77	D. Emissões, nom.	808$
234	Idem, port.	800$
111	Reajustamento	833$
69	Idem, idem	834$
10	Idem, idem	835$
	Obrigações:	
40:0$	Tesouro, 1921	1:035$
4	Ferroviarias	1:025$
	Municipais:	
4	Emp. 1906, port.	181$
60	Idem, 1914	182$
125	Idem, 1917	181$50
50	Decreto 2097	193$
105	Emprestimo 1931	216$
1	Idem, idem	217$
	Prefeituras:	
44	Belo Horizonte	885$
700	Niterói	200$
	Estaduais:	
62	Minas 5%, nom.	650$
91	Idem 7%, port.	610$
269	Minas, 1.ª serie	180$
23	Idem, idem	180$50
3	Idem, idem	181$
1	Idem, idem	175$
60	Idem, idem	178$
220	Idem, 2.ª serie	186$50
410	Idem, idem	185$50
87	Idem, idem	186$
35	Idem, idem	184$
1	Idem p/hoje	182$50
8	Idem, 3.ª serie	189$
500	Idem, idem	190$
47	Idem, idem	190$50
645	Idem, idem	191$
6	Idem, idem	191$50
260	Idem, idem	192$
100	Idem, idem	193$
2	Idem p/hoje	188$
110	Rod. Estado do Rio	620$
20	Rod. R. G. do Sul	1:010$
149	São Paulo	227$
182	Idem, idem	228$
1	Idem p/hoje	225$
297	Idem, Uniformizadas	1:138$
99	Idem p/hoje	1:136$
	Bancos:	
50	Comercio, nom.	358$
	Companhias:	
300	S. Jeronimo, ord.	149$
200	Butiá	135$
32	D. Santos, nom.	218$
25	Belgo Mineira, pt.	465$
50	Idem, idem	490$
	Debentures:	
100	Cia. Corcovado, 1.ª serie	199$
25	Banco L. Brasileiro	213$
400	Cia. Antartica Paulista	218$
50	Cervejaria Brama	1:100$

CAFÉ

CAFE' — 26$000

O mercado de cafe disponivel, funcionou ontem, firme e com os preços em alta.

O tipo foi cotado, ao preço de 26$000 por 10 quilos, na tabua e venderam-se durante os trabalhos 920 sacas.

Fechou firme.

COTAÇÕES POR 10 QUILOS

Tipo 3	28$000
Tipo 4	27$500
Tipo 5	27$000
Tipo 6	26$500
Tipo 7	26$000
Tipo 8	25$500

PAUTA:

Estado de Minas (Mensal):

Café comum	2$600
Café fino	4$100

Estado do Rio (Semanal):

Café comum	2$200

MOVIMENTO ESTATISTICO

Entradas, 2.654. Embarques, .. 13.650. Consumo local, 600. Café retirado, nada. Café bonificação, nada. Estoque, 380.720 sacas.

EM SANTOS

Funcionou nominal.

— Entradas, 4. Embarques, .. 4.086. Estoque, 1.214.551 sacas. Sairam 250 sacas, para o Rio da Prata.

EM NOVA YORK

(CONTRATO RIO)

Abertura — Funcionou, paralisado e não cotado.

(CONTRATO SANTOS)

Funcionou estavel e inalterado.

ALGODÃO

Funcionou ontem, firme e inalterado.

MOVIMENTO ESTATISTICO

Entradas, nada. Saidas, 350. Estoque, 12.200 fardos.

COTAÇÕES POR 10 QUILOS

Seridó: Tipo 3, 72$000 a 76$000; tipo 4, 70$000 a 74$000. Sertões: tipo 3, 64$000 a 68$000; tipo 5, 55$000 a 60$000. Ceará: tipo 3, nominal; tipo 5, 50$000 a 55$000. Matas, nominal. Paulista: tipo 3, nominal; tipo 5, 48$000 a 49$000.

EM PERNAMBUCO

Funcionou firme, cotando-se os sertões, tipo 5, 70$000 e Matas: tipo 5, 60$000.

— Entradas, 700. 11 de setembro, 243.700. Estoque, 120.200. Consumo local, 600. Exportação, nada.

EM SÃO PAULO

Movimento do dia 10:

Fechamento de ontem:

(Contrato C)

	Comp.	Vend.
Em julho	65$800	66$100
Em agosto	66$100	66$300
Em setembro	66$700	66$900
Em outubro	67$700	68$000
Em novembro	68$300	68$400
Em dezembro	68$800	68$900
Em janeiro	69$300	69$500
Em fevereiro	69$800	70$000
Em março	70$100	70$200

Vendas: 54.000 arrobas.

Mercado: Firme.

PREÇO DO DISPONIVEL

Tipo 4	71$500 a 75$000
Tipo 5	66$000 a 67$000
Tipo 6	61$000 a 62$000

EM NOVA YORK

Abertura — Funcionou estavel, com baixa de 1 a 4 pontos.

COTAÇÕES — Julho 19.08; outubro 19.47; dezembro 19.54; janeiro n/cot.; março 19.61 e maio 19.68.

INTERMEDIARIA — Funcionou estavel, com baixa de 6 a 11 pontos.

COTAÇÕES — Julho 18.98; outubro 19.42; dezembro 19.49; janeiro n/cot.; março 19.55 e maio 19.61.

AÇUCAR

Funcionou ontem, firme e inalterado.

MOVIMENTO ESTATISTICO

Entradas, 5.970. Saidas, 5.720. Estoque, 23.873 sacos.

EM PERNAMBUCO

Funcionou firme.

— Entradas, 2.500. 1º de setembro, 4.158.200. Estoque, 563.700. Exportação, 2.000 sacos, para Santos.

Mercado de Generos

O movimento verificado no mercado de generos alimenticios foi o seguinte: — Entradas: — Feijão 3.008, arroz 3.032, milho 455, batatas 3.011 sacos; banha 1.293, cebolas 1.222 caixas; xarque 542 fardos; manteiga 10.584 quilos. Saidas: — Feijão 1.230, farinha 420, arroz 2.955 sacos; banha 230 caixas.

CONCORRENCIAS

Estão anunciadas as seguintes:

— Dia 13 — Comissão Especial de Compras da Prefeitura para o fornecimento de material de construção impressos e fita para maquina impressora.

CACA'U

NOVA YORK, 9

Funcionou estavel e inalterado:

Cotações: Julho, 8.71; setembro, 8.76; dezembro, 8.86 e janeiro, 8.86.

Administração Federal

Ministerio da Guerra

Do Recife, onde comanda a 7ª Região Militar e guarnição do nordeste, chegou a esta capital ontem, apresentando-se em seguida ao ministro da Guerra, com quem conferenciou demoradamente, o general João Batista Mascarenhas de Morais. Em seguida, se dirigiu ao Estado Maior do Exercito, apresentando-se ao respectivo chefe.

—— Para o fim de manter em dia a movimentação do pessoal dos Contingentes Especiais, recomendou, ontem, o ministro da Guerra á Secretaria Geral que proceda a regularização da situação dos sargentos e praças, publicando as alterações com eles ocorridas, conforme o estabelecido no aviso n. 3.677, de 11 de dezembro de 1941.

—— Devido ao máu tempo reinante, foi adiada sine-die a demonstração do funcionamento de um Serviço de Saude aos medicos civis matriculados no Curso de Emergencia da Diretoria de Saude do Exercito, que estava marcado para hoje, ás 8 horas, na Vila Militar.

—— Esteve reunido ontem, sob a presidencia do ministro da Guerra, o Conselho da Ordem do Merito Militar.

—— A cerimonia de apresentação dos oficiais da reserva recem-convocados por determinação governamental, marcada para a manhã de ontem, no quartel do C. P. O. R. da 1ª R. M., em São Cristovão, devido ao máu tempo, foi adiada para a proxima terça-feira, ás 8 horas. Será obedecido o cerimonial previsto, conforme antecipamos.

—— O comandante do Centro de Preparação de Oficiais da Reserva da 1ª Região Militar avisa, por nosso intermedio, aos candidatos inscritos para o curso de Intendencia, que o exame previo de seleção será realizado amanhã, dia 12, ás 7 horas, no quartel daquele Centro.

—— Apresentaram-se ontem, por diversos motivos, os seguintes oficiais: major medico Renato Augusto Monteiro da Cunha e capitão farmaceutico Luiz Cabral Guimarães.

—— Foi tornada sem efeito a transferencia do 1º tenente medico Rubem de Azevedo Costa, do 2º Btl. de Pontoneiros para o Arsenal de Guerra "Gen. Camara".

—— Foi transferido, por necessidade do serviço, do Instituto Militar de Biologia para o Arsenal de Guerra "General Camara", o 1º tenente medico Mario Moller de Meireles. Foram ainda transferidos, por necessidade do serviço, os primeiros tenentes medicos Humberto de Oliveira Garboglni, da 3ª B. I. A. C. para a 2ª Cia. Ind. Carros Leves; e, Jaime Leite da Cunha, do 2º R. C. D. para a 3ª B. I. A. C. e Forte de Imbui.

—— A' diretoria de Saude do Exercito convida por nosso intermedio os medicos civis matriculados nas 3ª e 4ª turmas, de ns. 540 a 1.030, para a solenidade de instalação do novo Curso de Emergencia de Medicina Militar para medicos civis, para essas turmas, que se realizará no Palacio Tiradentes hoje, ás 21 horas. Na mesma ocasião se procederá ao encerramento do Curso das 1ª e 2ª turmas, cujos alunos estão tambem convidados a comparecer.

—— Apresentaram-se ontem, por diversos motivos, os seguintes oficiais: capitães Luiz da Costa Pereira Junior, Demostenes Americo da Silva, 1º tenente medico Djalma Chastinet Contreiras e 2º dito Artulo Vitor Foureaux.

—— Pelo comando do Regimento Floriano, foi nomeado o capitão Frederico Adolfo Ferreira Fassheber, da mesma unidade, para proceder a um inquerito policial-militar.

—— Foi desligado do Estado Maior Regional o major Armando Bandeira de Morais. Tambem foi desligado o tenente-coronel Tancredo Faustino da Silva, ambos do 2º R. C.

—— Foi designado o 1º ten. med. Fernando Mangia, do 1º R. C. D., para conferencista do curso de Emergencia de Medicina Militar para medicos civis, sem prejuizo de suas funcções naquele Regimento.

—— Apresentaram-se por diversos motivos os seguintes oficiais: majores Juarez Rabelo Sampaio, Leonidas Cardoso e 1º tenente Moacir Edgar Ribeiro Correia.

—— Pelo Inspetor Geral do Ensino, foi aprovado, ontem, o calendario para exame de primeiro periodo dos recrutas da Companhia Escola de Engenharia, incorporados em 2 de fevereiro do corrente ano.

—— Foram concedidos oito dias de ferias ao capitão Ladislau Neto de Azevedo, comandante da Escola de Transmissões, em virtude do falecimento de seu progenitor.

—— Apresentaram-se por diversos motivos, os seguintes oficiais: coronel Pompeu Horacio da Costa, capitão Sergio Meira de Castro, segundos tenentes Acacio Coelho Queiroz, Edison Silva Barreto, Antonio Manuel Maymorm Saavedra, Alcino Teixeira de Melo e Idilio Aleixo.

—— Teve alta do H. C. E. o ten- cel. da reserva Tude Soares Neiva de Lima.

—— O general Horta Barbosa, presidente do Conselho Nacional de Petroleo, está de partida para os EE. UU. da America do Norte a convite do governo desse país amigo. O general Barbosa, que já se despediu do ministro da Guerra, apresentou tambem ontem as suas despedidas ao general Góis Monteiro, chefe do Estado Maior do Exercito. De sua comitiva, faz parte o major Ibá Jobim Meireles, que ontem se apresentou, por esse motivo, á Diretoria de Engenharia.

—— Por ter sido transferido para o Regimento Sampaio, foi desligado ontem, o capitão Sebastião Conceição.

—— O ministro da Guerra, em aviso de ontem, declarou que a delegação de atribuições para requisitar transporte, de que trata o art. 2º, paragrafo 2º das Instruções aprovadas por decreto n. 22.596, de 30 de março de 1933, só deve ser concedida a oficiais, de preferencia aos que forem auxiliares imediatos dos comandantes ou dos chefes de repartições.

Ministerio da Aeronautica

O ministro Salgado Filho recebeu ontem em seu gabinete os coroneis Luiz Barreto, chefe do Serviço da Fazenda, e Vasco Seco, sub-chefe do Estado Maior, e os tenentes coroneis Henrique Fontenele, comandante da Escola de Aeronautica e Jussaro de Souza, superintendente da Fábrica de Aviões de Lagoa Santa.

— Por ato do ministro, foram designados instrutor de pilotagem e auxiliar de instrutor de pilotagem da Escola de Aeronautica, respectivamente, o capitão Artur Carlos Peralta e o 2º tenente Carlos Martim Alvarez.

— Foram indeferidos pelo titular da pasta os seguintes requerimentos: do terceiro sargento reservista Germano da Costa Pinheiro, solicitando reinclusão na Aeronautica; de Francisco Luiz Moreira Silverio e Valdemar Rodrigues de Melo, este terceiro sargento reservista do Exercito, solicitando reinclusão na FAB; de Antonio Alves dos Santos, solicitando fosse considerado curso de formação de sargento o curso expedido de escrita e fazenda, realizado no Ministerio da Marinha; do Alzir Mendes Rodrigues Lima, coronel aviador, transferido a pedido para a primeira classe da reserva da primeira linha, solicitando inclusão na categoria de oficiais extranumerarios; de Alfredo Felix do Amaral, primeiro sargento da reserva remunerada, solicitando sua reversão do serviço ativo; e de Rozendo de Souza Pacheco, terceiro sargento reservista, solicitando sua inclusão na FAB.

Ministerio do Trabalho

O SIP deferiu os seguintes pedidos de registo de professores: de Artur Ferreira Martins, Siria Batista Maranhão, Remilda Miranda Alessie, Alcina Lendoes, Maria da Conceição Coelho Tavares, Nilza Gama Sergio Ferreira, Elza Lauro Neves de Oliveira, Candido Sena, Paulo Azevedo, Rubens de Siqueira, e Marina Linhares da Fonseca, e os seguintes de jornalistas: de Julio Romão da Silva, Gustavo Ribeiro, Dion Paulo, Jacamy Barroso Monteiro e Manuel Alves Rodrigues Sobrinho.

— Foram multados:

— Antonio Albau, Abilio Fonseca, Petre e Ribeiro, F. Martins e Cia., Severo Turano, Serafim Antonio Dias em 50$; Steiberg Irmão em 500$; Antonio Hing em 100$; e [illegible] Gouveia e Cia. em 1:000$000.

— Devem apresentar defesas no Departamento Nacional do Trabalho as seguintes firmas: Manuel Ferreira Trindade, Chade Abrão Kalad e Luiz F. Braga e Filhos.

Ministerio da Agricultura

O ministro Apolonio Sales despachou ontem com os diretores do Departamento Nacional da Produção Mineral, do Serviço de Economia Rural e do Serviço de Informação Agricola. Em audiencias, o titular recebeu os srs. Oscar Passos, governador do Territorio do Acre; Carlos Gomes, do Instituto Nacional do Mate e Renato Farias, diretor geral da Produção Animal.

D. A. S. P.

ATENDENTE — Parte II — Será realizada no Instituto de Puericultura, antigo Hospital Artur Bernardes (Avenida Rui Barbosa), obedecendo á seguinte escala:

Hoje, ás 8 horas: 67 — 73 — 74 — 78 — 79 — 80; suplentes — 81 — 83 — 84 — 85.

Amanhã, ás 14 e 30 horas — 86 — 87 — 89 — 92 — 94 — 95 — 105.

AUXILIAR E DATILOGRAFO — O "Diario Oficial" de hoje publicará os resultados das provas de Nivel Mental e Portuguès, Datilografia e Conhecimentos Gerais, realizadas em Natal.

— O diretor da D. S. aprovou, no dia 9, os resultados apresentados pelas bancas examinadoras das seguintes provas de habilitação: Bibliotecario — Laboratorista Auxiliar — Quimico Analista — Taquigrafo — Tecnologista XVII.

— O concurso foi homologado, no dia 8, pelo presidente do D. A. S. P., para Inspetor de Previdencia.

INSPETOR XIV (Veterinario) — Estão chamados para prestar a Parte II, que será realizada hoje, ás 6 horas, no Matadouro de Nilopolis, os seguintes candidatos: 10 — 11 — 12 — 13 — 14 — 15 — 20 — 21 — 22.

PRATICANTE DE TRAFEGO — D. C. T. — As provas de Português e Aritmetica serão realizadas amanhã, domingo, ás 7 e 30 horas, no Colegio Pedro II. Os cartões de identificação podem ser retirados hoje no local de inscrições.

— Estão abertas inscrições aos seguintes concursos e provas: Auxiliar e Praticante de Escritorio — Permanente: Assistente de Seleção (D. S. — R. A. S. P.), até 13 de julho; Redator XIV — (D. I. P.), até 14 de julho; Arquivista XII (N. T. N.) — N. E. S.), até 15 de julho; Medico Legista e Examinador de Marcas, até 20 de julho; Assistente de Pessoal (D. F. e D. T. — D. A. S. P.), até 25 de julho; Policia Fiscal, até 20 de agosto.

Adiada a Apresentação ao Ministro da Guerra dos Novos Oficiais da Reserva Convocados

Devido ao máu tempo, foi adiada para o proximo dia 14 do corrente (terça-feira), ás 7,30 horas, a cerimonia que deveria ter sido realizada na manhã de hoje, no quartel do C. P. O. R., da apresentação ao general Eurico Gaspar Dutra, ministro da Guerra, dos novos oficiais da reserva, recentemente convocados para o serviço ativo do Exército.

A referida cerimonia terá carater solene, devendo á mesma comparecer, alem do titular da Guerra, altas autoridades civis e militares e familias.

No Foro Militar

CLASSIFICADO EM PRIMEIRO LUGAR O PROMOTOR DO PARANA'

O Supremo Tribunal Militar, na sessão de ontem, procedeu a escrutinio para o preenchimento da vaga de auditor existente, afim de ser organizada a lista triplice a ser enviada ao presidente da Republica, por intermedio do ministro da Guerra, tendo concorrido os seguintes candidatos: promotores Adalberto Barreto, Augusto Cesar Sampaio, Amador Cisneiros do Amaral, Orlando Moutinho Ribeiro da Costa, Eugenio Carvalho do Nascimento, Lourenço Castelo Branco, Fernando Moreira Guimarães, Valdemar Torres da Costa, Bolivar Mendes Barreira e Clovis Bevilaqua Sobrinho. Procedida a apuração entre os ministros daquela alta Corte de Justiça, verificou-se o seguinte resultado: bacharel Eugenio Carvalho do Nascimento, promotor da Auditoria de Guerra do Paraná, em primeiro lugar, com nove votos; bacharel Adalberto Barreto, da 2ª Auditoria da Marinha, em segundo lugar, com 7 votos; bacharel Amador Cisneiros do Amaral, promotor da Auditoria de São Paulo, em terceiro lugar, com 6 votos; bacharel Fernando Moreira Guimarães, de Bagé, com 6 votos; bacharel Augusto Cesar Sampaio, da 2ª Auditoria da 1ª R. M., com 3 votos; e bacharel Orlando Moutinho Ribeiro da Costa, de São Paulo, com dois votos. Ontem mesmo, o presidente do Tribunal, almirante Raul Tavares, oficiou ao ministro da Guerra, comunicando esse resultado, para os fins de direito.

AGRESSÃO A' ARMA BRANCA

Robino do Nascimento Ramos, do Contingente da Escola das Armas, acaba de ser denunciado perante a 3ª Auditoria de Guerra, por haver ferido o seu colega Rossini de Araujo, com arma branca. A denuncia foi recebida pelo respectivo auditor, devendo a sua formação de culpa, ter inicio no correr da proxima semana.

OS FEITOS JULGADOS ONTEM PELO SUPREMO TRIBUNAL MILITAR

Na sessão de ontem, o Supremo Tribunal Militar, sob a presidencia do almirante Raul Tavares, com a presença de todos os seus ministros e do procurador geral, confirmou as condenações de Eleuterio Dias e Alfredo Saldanha, ambos pelo crime de deserção; julgou em sessão secreta as apelações de Valdomiro Figueiredo, José Jesus Martins; adiou o julgamento da apelação de Otacilio Diogenes de Souza e outros, por ter pedido vista o ministro Castro e Silva; negou o "habeas-corpus" de Biagio Cristofaleti; reduziu ao gráu minimo a condenação imposta a Firmino Prestes dos Santos, pelo crime do art. 117 do C. P. M.; confirmou ainda as condenações de Ananias Vicente Ribeiro e Rosalino Pereira, pelo crime de deserção.

Solta de Pombos Correios Militares

Realizou-se em Belo Horizonte uma grande solta de pombos correios militares, em homenagem ao presidente Getulio Vargas, como uma homenagem ao criador e incentivador da columbofilia brasileira. Apesar do máu tempo reinante na capital mineira e em parte do percurso dos 400 quilometros, as aves soltas aqui, ás 8 horas, chegaram ao Rio, ás 15 horas e 30 minutos. Foi vencedora desta prova a pombinha Norma, de nº 8654|4, do pombal C. 15, de propriedade do sr. Petrarcha A. da Cunha Vasconcelos.

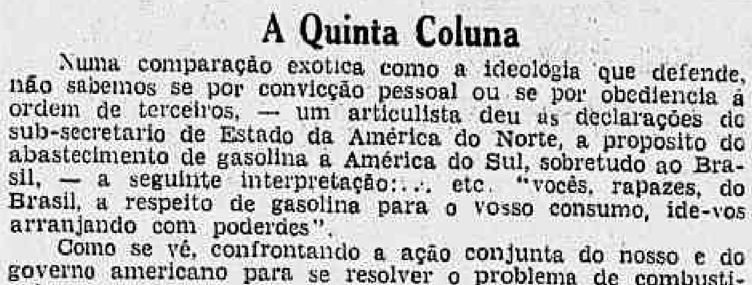

A Quinta Coluna

Numa comparação exotica como a ideologia que defende, não sabemos se por convicção pessoal ou se por obediencia á ordem de terceiros, — um articulista deu as declarações do sub-secretario de Estado da América do Norte, a proposito do abastecimento de gasolina a América do Sul, sobretudo ao Brasil, — a seguinte interpretação:... etc. "vocês, rapazes, do Brasil, a respeito de gasolina para o vosso consumo, ide-vos arranjando com poderdes".

Como se vê, confrontando a ação conjunta do nosso e do governo americano para se resolver o problema de combustiveis, — com o menoscabo que o articulista faz do esforço das nossas e das autoridades yanke para uma solução pratica e imediata, — descobre-se logo a unha adunca do quinta-colunista agarrando-se ás paredes de eixo da Ilha da Sapucaia, para não morrer afogado nas aguas turvas da confusão.

Eles são, porem, assim: ou ingenuos, para pensar que lhes damos crédito, ou então, demasi adamente confiados de que o seu sistema de intriga ainda é capaz de produzir algum efeito entre nós.

O publico, entretanto, conhece de sobra os processos postos em pratica pelos colunistas, para confundir e inquietar, e por isso vai passando por eles como as caravanas no deserto...

INSPETORIA DO TRAFEGO

INFRACÇÕES

Estacionar em local não permitido — P. 4950 — 6341 — 11386 — 12542 — 15695 — 17261 — 20689 — 27062 — 32280 — 32400 — 36037 — C. D. 68.

Desobediencia ao sinal — P. 5059 — 12575 — 14360 — 16074 — 25971 — 27238 — 13078 — 31111 — 32507 — 33906 — K. 9845 — C. D. 9.

Interromper o transito — P. 6253 — 20345 — 33542.

Meio fio e bonde — P. 22828.

Contra mão de direção — P. 4915 — 6330 — 2336 — 28644 — 33405.

Falta de atenção e cautela — P. 36729.

I.A.P.E.T.E.C. — P. 6457 — 10586 — 34275.

Não fazer sinal regulamentar — P. 29745.

Diversos — P. 930 — 5191 — 7062 — 9829 — 20538 — 24627 — 26608 — 33782 — 36836.

EXAMES

Chamada para o dia 11 do corrente ás 7.45 horas (Turma "A") — Eduardo Calvo — Aureliano Roberto — Jaezer Alvarenga — Olimpio Benedito dos Santos — Marianno Chaves — Francisco Parreiras da Fonseca — Albes Alves Antonio da Cunha — Heitor Ferreira dos Reis — João Mendes — Ilza Cardoso Moreira — João Salvador Sobral — Hans Card Eduard von Hutscher.

TURMA SUPLEMENTAR

Aurelio Gonçalves Trindade — Augusto Melo Abreu — Diomedes Rodrigues Ramalho — Henrique Stark.

CHAMADA DE MOTORNEIROS NA CIA. CARRIS, A'S 7.45 HORAS (TURMA "B")

Dia 11 do corrente — Joaquim Rodrigues Lopes — Jorge José da Silva — Manuel Gomes de Faria Filho — José Vans Franco — Aristomene de Sales Abreu — Eduardo Candido Ferreira — Armindo Carvalho — Manuel de Souza Ataide — Osvaldo Ferraz da Silva — Agostinho Junior Neto — Manuel Pereira Simas — Hugo de Miranda.

RESULTADO DOS EXAMES EFETUADOS NO DIA 15 DO CORRENTE

AP.: Benedito Rachel — Luiz Francisco de Paula — Milton Rangel da Silva — Paulo Machado Ribeiro — João Vicente Franco — Vicente Lietta — Sidney Silverio de Souza — Antonio de Passos Simas — Alvino Pessoa — José Ricardo de Oliveira [illegible] Flavio Filho Proenca Maranhão — Joaquim dos Prazeres — Faustino Gomes da Silva — Antonio Bento da Silva — Ernani Carvalho de Almeida — Adolfo Reis Filho.

OBSERVAÇÃO — A falta á chamada na turma efetiva e conclusão (pratica e regulamentar) importará no pagamento de nova inscrição (Art. 201 do R.T.).

Na Prefeitura do Distrito Federal

NOVO LOGRADOURO PUBLICO DA CIDADE

Em decreto de ontem o prefeito resolveu declarar logradouro publico, da cidade do Rio de Janeiro, com a denominação oficial aprovada de rua Jaracatiá, o logradouro anteriormente conhecido pela denominação de "Beco S. João", que começa na Estrada de Braz de Pina, no numero 11, Distrito, na Penha.

EXCLUSÃO DE EXTRANUMERARIOS

O secretario geral de Administração, dr. Jorge Dodsworth, determinou fosse feito o expediente de exclusão, a pedido, nos termos da Resolução numero 4, dos extranumerarios, José Kanan Matta, Jaime Luiz de Figueiredo e Artur Cabanas.

ESTIVERAM COM O PREFEITO

Em seu gabinete, no palacio da antiga Camara Municipal, o prefeito recebeu, ontem, os srs. Gustavo Armbrust, Edison Passos, Jesuino de Albuquerque e Luiz Soares.

O PREFEITO FEZ-SE REPRESENTAR

Pelo seu assistente militar, o prefeito fez-se representar na missa em ação de graças pelo restabelecimento do sr. presidente Getulio Vargas, mandada celebrar pela classe dos motoristas do Distrito Federal; no enterro do embaixador, Regis Oliveira e na posse da nova diretoria da Academia Nacional de Medicina.

OS ESTUDANTES AGRADECERAM A COLABORAÇÃO DA PREFEITURA NA PASSEATA QUE REALIZARAM

O dr. Jorge Dodsworth, secretario geral de Administração, respondendo pela Secretaria do Prefeito, recebeu o seguinte oficio:

"Tenho, hoje, a subida honra de agradecer a valiosa cooperação de v. excelencia, na realização da passeata universitaria de 4 deste mês, concorrendo, decisivamente para que aquela manifestação da classe estudantina tivesse maior exito.

Valendo-me do ensejo, apresento a v. ex. os meus protestos de viva estima e elevada consideração. — Pela Comissão Central Universitaria, — (a.) Ayrton Diniz. — Presidente do Diretorio Central de Estudantes da Universidade do Brasil."

O diretor do Departamento de Vigilancia, desta Prefeitura, recebeu o seguinte oficio:

"Em nome da Comissão Central Universitaria, tendo, hoje, a grata oportunidade de agradecer a v. excia., a presença da Policia Municipal, não só a banda como tambem o policiamento por ela realizado com absoluta ordem, na passeata estudantina, levada a efeito em 4 deste mês, a qual concorreu sobremodo para que aquela demonstração de apreço á politica externa do sr. presidente da Republica obtivesse grande exito.

Aproveitando-me deste feliz ensejo, apresento a v. excia. os meus protestos de viva estima e elevada consideração.

Pela Comissão Central Universitaria. (a.) — Ayrton Diniz. — Presidente do Diretorio Central de Estudantes da Universidade do Brasil".

SECRETARIA GERAL DE ADMINISTRAÇÃO

Despachos do secretario geral, dr. Jorge Dodsworth:

Helena Buhler — A' vista das certidões expedidas pelo 9º distrito sanitario, pelas quais se verifica que a serventuaria, no periodo entre 1 de abril e 15 de maio ultimo, esteve afastada do serviço, por motivo de doença infecto-contagiosa, de acordo com o despacho do sr. prefeito, exarado no processo numero 18201|40 ASE, abono os referidos dias.

Noir Brito de Miranda — Nicodemus Augusto de Souza e outros — Maria Cleonice Ribeiro Freire — Manuel Cano Munhoz e outro — Indeferido, por falta de amparo legal.

Livia Correia de Melo — Faça-se o expediente de apresentação á Secretaria Geral de Educação onde vai ter exercicio.

Ao Departamento do Pessoal, para os devidos fins.

Geralda Rodrigues. — Indeferido, á vista das informações, por falta de amparo legal. Of. 317, 18-6-42, da Ass. Medico Cirurgica dos Empr. Municipais — Autorizado, nos termos em que é solicitado.

Paulo Geraldo Millict — Levantada a perempção. — Prossiga-se.

José da Silva e Cia. — Nada ha que deferir, por não ter atendido á exigencia feita.

EXIGENCIAS DO CHEFE DO SERVIÇO

Fernando Morrissy Ribeiro e Margarida Pinto Coelho — De ordem superior, compareçam para esclarecimentos, á Avenida Graça Aranha numero 416, 6º andar, sala 608.

Retificações — Expediente do dia 7-7-42. — "Diario Oficial", Secção II, de 8-7-42. — Despachos do sr. secretario geral — Onde se lê "Of. 1004, de 11-6-42. 1ª Região Militar, ref. a Luiz Duarte, leia-se: Of. 1004, 11-6-42., 1ª Região Militar, ref. a Luiz Duarte leia-se: Of. 1004, 11-6-42. 1ª Região Militar, referente a Luiz Duarte Silva — Despachos do sr. diretor do DPS: Onde se lê: "Eulina Figueiredo da Silva", leia-se: Eulina Figueira da Silva. Serviço de Identificação: Onde se lê "Carlos Alberto Costa", leia-se: Carlos Alberto Costa Pinto. Lista de Licenças para Tratamento de Sau'de: Nucleo 35 — Matricula 85, João Maria de Carvalho, periodo certo: 1-7-42 a -7-42. Matricula 2976, Glaudius Rocha Monte Viana, periodo certo: 22-6-42 a 27-6-42, artigo 162, e não como foi publicado. Omissão: nucleo 35: — Matricula 2974, lote 1, Oficial Administrativo, Silvia Trindade da Silva (P. 72637-42) — 10 dias de licença inicial, 25-6-42 a 14-7-42, artigo 153. Nucleo 419: Onde se lê: "matr. 16912", leia-se: matr. 33527. Nucleo 542: Matr. 22318, Maria Luiza Goulart — 60 dias de licença inicial, e não 69 dias como foi publicado. Nucleo 750: Extranumerarios: — Onde se lê "matr. 32693", leia-se: matricula 32893.

Expediente do dia 8-7-42 — Diario Oficial, Seção II, de 9-7-42 — Lista de Licenças para Tratamento de Saude — Onde se lê, "Nucleo 22", leia-se: nucleo 222 — (matr. 14886, Euclides Nascimento) — Nucleo 653; Matr. 24970 — Geminiano Nunes Ribeiro — artigo 153, e não 155, como foi publicado.

DEPARTAMENTO DO PESSOAL
EDITAL 436

O diretor do Departamento do Pessoal convida o servidor, José Antunes Brum Junior, a comparecer ao Serviço de Controle Legal (Avenida Graça Aranha, 416 4º andar, sala 417), no dia 14 de julho corrente, afim de receber o oficio para reassunção do exercicio.

SERVIÇO DE CONTROLE LEGAL

Comparecimentos — Compareçam ao Serviço de Controle Legal, á Avenida Graça Aranha, 416, 4º andar, sala 417, munidos dos documentos: Certidão de nascimento ou carta de naturalização; folha corrida da Policia do Distrito Federal; diploma, licença profissional ou outra prova de habilitação; 3 retratos, de frente, medindo 3 1|2 x 2 1|2 cms., documento de identidade e atestado de vacina — Olga Moreira Pareiso, Maria das Mercês de Araujo e Zilda de Carlos.

SERVIÇO DE INSPEÇÃO MEDICA

Exigencia do chefe do Serviço: Gracie Vassalo Barreiros — Submeta-se a inspeção de saude.

SERVIÇO DE IDENTIFICAÇÃO

COMPARECIMENTOS — Compareçam, com urgencia, a este Serviço, á Avenida Graça Aranha, 416, 4º andar, sala 416, afim de receber as carteiras de identidade funcional os seguintes serventuarios: José Pedro Noronha, e Antonio Teixeira de Miranda.

E para prestar esclarecimentos, as seguintes pessoas: Menrado de Mesquita Crillannovick, Marcilio de Oliveira Lima, Oldemarina Laversveiler Guimarães.

Compareça ao Serviço de Ligação da Prefeitura: Celi dos Santos.

DEPARTAMENTO DO MATERIAL

Serviço de Controle Financeiro

Despacho do Chefe do Serviço: Democrito de Vasconcelos Linhares — Aguarde a terminação do processo.

SECRETARIA GERAL DE FINANÇAS

Despachos do dr. Mario Melo, secretario geral:

Associação Brasileira de Imprensa — sele, na forma da lei, o requerimento e a fatura, para que possa ter andamento o pedido.

José Granto — reconsidero o meu despacho anterior, para ordenar que se cobre o imposto de acordo com o valor declarado na guia, acrescido de dez contos de reis, correspondente ao sinal e principio de pagamento da promessa de compra e venda de 27 de abril de 1939, de cuja escritura consta clausula de não arrependimento sob pena de perdas e danos.

Natalia Marcondes Rato — autorizo o processamento da restituição. — Tupi Silveira de Melo e Mario Fernando de Matos Faro — defiro.

Vitorino Guimarães Chermont de Miranda (dr.) — improcede a reclamação do requerente.

Otavio de Oliveira Vasconcelos — cobre-se na base de dez contos de reis.

Antonio Vieira da Silva — cobre-se na base do valor declarado na guia.

Luiz Ferreira Alves de Carvalho — cobre-se na base do valor declarado na guia, tendo em vista o parecer da Comissão Fiscal de Imposto.

Calixto Gomes de Morais — proceda-se na conformidade do parecer de 8 de julho atual, da Comissão Fiscal do Imposto de Transmissão, sobre quinze contos de réis.

SECRETARIA GERAL DE EDUCAÇÃO E CULTURA

Atos do coronel Jonas Correia, secretario geral:

Transferencia: do trabalhor — Ana Temporal Bastos, do Instituto de Educação para o Departamento de Difusão Cultural.

Dispensa — a pedido, do professor aposentado, Julio Nogueira, da Comissão de Livros.

Designações: — das professoras extranumerarias: Adelia Dalha, Ady Pereira Edde, Alice Estelita Antunes de Andrade, Alice Moreira Pimentel, Ana Luiza de Souza, Anacleir da Encarnação Moreira, Angelina de Matos Gravina, Amelia Gomes Leal, Aurea Serra Franco, Beatriz Soares da Silva, Carmen Branco Carrera, Carmen Ferreira dos Santos, Carmen Gonçalves Neves, Carmen do Carmo Silva, Cecilia Ferreira de Amorim, Cecilia Sonilce, Celeste Aida Lagerda, Celia de Souza, Celina Luiza Costa Moreira, Celeste Delgado, Chiquita da Silva Xavier, Clara da Bonmorte, Calrice Oliveira de Sena Madureira, Cleonice B. Coulliraux, Crueza Aguiar Ponte, Cibeli Bouyer, Darcilia Ferreira da Silva Pinhão, Dilma Graeff Buccos, Dircl Cavalcante Vieira, Diva Vieira, Dora Petra de Barros, Dulce Benjamin Fernandes, Ecila Nunes, Edite Elsa Leiz, Edna Bento de Faria, Eliacy Fernandes, Eliza Fresco, Elita Jorge Cordeiro, Elizabete Bonow, Elvira Ribeiro Sholl, Elza H. Machado, Enni Lopes, Etelka Rocha Vilaça, Ester do Nascimento, Eufrosina de Souza, Eulalia da Rocha Muniz, Eunice de Carvalho Castelo Branco, Eunice de Oliveira Meyer, Eunice Paixão de Morais, Eunice Pinheiro Valadares, Eunice Segadas Viana, Eunice Tereza Alves, Fanni Golur, Fanha Mittelman, Flora Cordeiro de Melo, Geni de Souza, Gilda Freitas, Gilda Leal Montenegro, Gilda Mandonado, D'Eça, Gilda Paim, Gilda Pereira de Araujo, Gilka Vieira, Gizela Rios de Menezes, Aidée da Costa Ribeiro da Fonseca, Heda Vasconcelos dos Santos, Heisa Brandão de Camargo, Helena Baroni Suzart, Helena Pires de Aragão Pinto, Helladi De Asuren Vale, Helliette Mota, Haydt Hello da Silva Pereira, Heloisa S Costa Leite, Herentce Autor, Ila Maria Amaral Viana, Iraheni Gomes Pereira, Iramaia P. de Queiroz, Irene A. Piniuefid, Italo Pradal, Ivette Mog, Ivone de Brito Simonete, Jeni F. Paiva, Julia da Costa Gomes, Lais Fernandes da Silva, Léa Bartolini, Léa Cavalcanti de Andrade, Léa Iglezias Souza Leite, Léa Solnice, Leticia Velho da Silva, Leda Abreu de Paula Freitas, Leda Cardoso da Fonseca, Leda Correia Odilon, Leda Ennes de Almeida, Leda Figueiredo de Andrade, Ledarandi Sarandy, Leda Martins Paulino, Leonilde Gomes de Castro, Lelia Nogueira de Sá, Leonida de Almeida, Lizete Valente Teixeira, Livette Lopes Brites, Lucia L. Teixeira Pinto, Lucia Monteiro Fernandes, Lucilia Fereira, Licy Dias da Cruz Prudente, Lucy Pamplona Pensfold, Luiza Pinto de Almeida, Luzia Joana Gomes Pereira, Ligia Brito, Ligia Correia Nunes Machado, Ligia de Oliveira Redes, Madalena de A. Limpo de Abreu, Maria America Brandão Jauninho, Maria Amalia Neves, Maria Barbosa Esposel, Mariza Bastos da Silva, Maria Borges Costa, Maria da Conceição Carvalho de Magalhães, Maria das Mercês Alves de Souza, Maria de Lourdes Simões Lomba, Maria de Lourdes Marques do Adro, Maria de Lourdes Soares da Mota, Maria Diniz Gonçalves, Maria Duque Estrada Brandão, Maria Emilia Jacques da Silva, Maria Eugenia de Oliveira Mata, Maria Helena Vieira Dias, Maria Helena de Albuquerque Melo, Maria Helena Correia Pinto da Fonseca, Maria Heloisa Cabral de Melo, Maria José Alves Nogueira, Maria José Bié Sarmento, Maria José da Silva Carvalho, Maria José Dias Ponto, Maria José Fonseca Glen, Maria José da Rosa, Maria Lucia Homem de Carvalho, Maria Luiza Ferreira da Silva, Maria Rita de Garcia Amaral, Maria Rodrigues Fernandes, Maria Sampaio de Oliveira, Maria Estela do Amaral Faria, Maria Estela Silva Souto, Maria Tereza Louzada Pereira Mendes, Maria Tereza Maduro Pais Leme, Maria Tereza M. Barreto, Maria Tereza Pereira da Fonseca, Maria Vidal, Marina de Mendonça Dias Martins, Marina Martins de Carvalho, Maria Otero de Barros, Marita da Silva Gomes, Marta Maria Alencar, Mary Rosa Lopes, Mirian de Mesquita Calmon, Mirian Ribeiro Rosadas, Nair Ferreira da Silva, Nair Ruiz Conde, Nancy Maria de Souza, Neyde de Souza e Silva, Nely Barros Ayres, Nilza Alves, Noemy [illegible] Santos, Neuza dos [illegible], Neuza Souto Neto, Neuza Quirino Simões, Nice Gomes da Silva, Nilza Santas de Oliveira, Nilza da Mota Antunes, Nilza da Silva, Nilza Ribeiro de Almeida, Nilza Souza da Silva, Nilza Ribeiro de Almeida, Nilza Souza da Silva, Norat Ferreira Horta, Norma Torres dos Reis, Octrema Miranda, Odete Gonçalves Costa, Oscar da Cunha Peixoto, Regina Maria da Silveira Cardoso, Rosalia Crener, Rute Camarinha da Silva, Samaritana da Rocha Vieira, Stela Depini, Silse Batista da Silva Campos, Silvia Alves Menezes, Silvida de Souza Barros, Tais Jannes Marques, Talita Souza e Melo de Noronh, Tereza Brandão Pache de Aria, Iara Matos de Simas Eréas, Edna Pinheiro da Silva, Ieda Azevedo da Rocha Paranhos, Ieda Pereira da Costa, Ieda V. Navarro Iolanda Mosla Braga, Ivone Tavares da Silva, Zilá Terra, e Zeé Rensburg Ferreira, para o Departamento de Educação Primaria.

Despachos — Iria Martins — restituam-se.

PAGAMENTOS DE HOJE NA CAIXA REGULADORA DE EMPRESTIMOS

Será feito, hoje, o pagamento das seguintes propostas:

46345	46346	46347	46348
46352	46353	46354	46355
46356	46357	46358	46359
46360	46362	46363	46364
46365	46366	46367	46368
46369	46372	45791	49211

ATRASADOS

45629	45860	46001	46023
46045	46094	46156	46178
46214	46249	46280	43290
46295	46305	46306	46310
46314	46321	46323	46329
46333	[illegible]	[illegible]	[illegible]

Confessou-se Falida

Sara Rosemberg, industrial, sucessora da Sociedade de fato Pantufos "Reninha" Ltd., estabelecida á rua Barão de São Felix nº 194, requereu ao juiz da 9ª Vara Civel a confissão de sua falencia, sendo o seu ativo de 37:153$000, juntando uma lista de credores na importancia de 29:582$000.

Dr. Newton Mota
Médico
DOENÇAS DE SENHORAS —OPERAÇÕES — PARTOS
Consultorio:
AV. RIO BRANCO, 108 (Edificio Martinelli)
5.º andar - Sala 502
2.ª, 4.ª, 6.ª — 2 ás 4
Tel. 43-2171

LIVRARIA ALVES
Livros colegiais e Academicos

AVISO
Companhia Brasileira de Aguas e Esgotos de Niterói
JUROS DE DEBENTURES
A companhia Brasileira de Aguas e Esgotos de Niterói pagará juros de debentures, relativos ao trimestre vencido em 30 de junho ultimo, em sua séde á rua Coronel Gomes Machado, 62, em Niterói, das 12 ás 16 horas, até 15 do corrente mês.
A DIRETORIA

NUMERO AVULSO
400 RÉIS

Diario Carioca

EDIÇÃO DE HOJE
10 Páginas

ANNO XV — RIO DE JANEIRO — SABADO, 11 DE JULHO DE 1942 — N. 4.315

Denunciados os Espiões Que Agiam em Natal

Traziam os Paises do Eixo ao Par do Movimento de Aviões Naquela Cidade

As Revelações do Codigo Secreto Usado Pelos Agentes Totalitarios — Abraços Significava "Aeroplano" e Saudações "Hidro-Avião" — Envolvidos os Consules da Italia e da Alemanha

Ao ministro Barros Barreto, presidente do Tribunal de Segurança, o procurador Gilberto Goulart de Andrade vem de apresentar importante denuncia sobre um caso de espionagem ocorrido em Natal, Rio Grande do Norte.

A materia, pelo modo como está sendo encarada pela justiça especial, não sofre mais protelações. Muitos centros de espionagem, a soldo dos paises eixistas, se espalham pelo país, o que faz com que os poderes publicos se ponham em guarda, numa feição, eficiente, de atos objetivos.

Ainda ontem, aquele procurador denunciou, requerendo a prisão imediata, de quatro espiões, sendo que três de nacionalidade alemã e um italiana, que agiam, amparados por quinta-colunistas, no Estado do Rio Grande do Norte, em Natal.

O representante do Ministerio Publico, classificando o delito nas penas do art. 3º, n. 4, da Lei de Segurança, que comina pena de 6 a 10 anos de prisão, fez o historico do fato, apontando detalhes que impressionam pela técnica com que os criminosos agiam na pratica da espionagem.

A denuncia

"O inquerito, procedente de Natal, Estado do Rio Grande do Norte, focaliza verdadeiros atos de espionagem, a par de atividades de propaganda nazista, pelos quais são responsaveis três individuos de nacionalidade alemã e um italiano, agindo naquele Estado e em Pernambuco.

O documento de fls. 38, redigido em lingua italiana e devidamente traduzido, revela o verdadeiro sentido dos telegramas de fls. 68 a 71. Trata-se de um codigo para indicação secreta do movimento de aviões no porto de Natal. Os telegramas são redigidos em linguagem comercial, contendo sempre dois numeros: referindo-se o primeiro à quantidade de aparelhos chegados e o segundo ao numero de motores de cada aeronave. As expressões — "abraços" — significaria — aeroplanos; e — "saudações" — indicaria tratar-se de hidroavião. O de fls. 69, endereçado a Justino de Souza, rua Fernandes Vieira, 73, Recife — e assinado por Ettore Lettiere — tem a seguinte redação: "Em dezembro comprei 11 canos de 4 metros cada. Abraços". Tradução, de acordo com o codigo de fls. 88: "Em dezembro 11 aparelhos de 4 motores. Aeroplanos". No endereço acima estava instalado o consulado italiano em Recife. Os telegramas de fls. 68 e 70, do mesmo genero do acima transcrito, são dirigidos a Calabria, rua Pedro Albuquerque, 23, 1º andar. Segundo declara Lettieri, em seu depoimento de fls. 76, Calabria é o nome do secretario do consulado italiano na capital pernambucana. Apurou-se, ainda, que Lettieri jamais negociou em canos.

Pertencia ao consulado alemão!

Os três acusados de nacionalidade alemã estavam articulados com o italiano Lettieri. Ernesto Walter Luck, é agente da Companhia de Vapores "Hamburgo Sudamerikanisch" e pertencia no consulado alemão. Ha provas exuberantes nos autos de suas atividades criminosas contra o país, já chegando até o de sacerdotes e freiras alemãs residentes no Rio Grande do Norte, listas de padres e Irmãs de caridade naturais da Alemanha, já obtendo nomes de brasileiros neutros, simpatizantes e contrario ao Eixo, como ainda, distribuindo folhetos de propaganda nazista e informações tendenciosas numa publicação denominada "Monitor Comercial".

Alem de alto comerciante, era consul da Italia

Os outros acusados que figuram no inquerito, Richard Robert Burgers e Hans Werberling, são tambem elementos nocivos aos interesses nacionais, agindo secretamente não só como propagandistas do nazismo, como no serviço de espionagem, o que se comprova nos depoimentos numerosos existentes nos autos. Werberling foi surpreendido, certa vez, filmando local estrategico no rio Potengi.

Guglielmo Lettieri exerceu as funções de consul da Italia no Rio Grande do Norte até o rompimento de nossas relações diplomaticas com aquele país. Alto comerciante e proprietario em Natal, vivendo entre nós há cerca de 30 anos! Nas declarações prestadas a fls. 76 confessou depois de certa relutancia as atividades criminosas de que é acusado.

Do exposto e das provas testemunhais e documentais que o processo oferece em abundancia, é de concluir-se que

ERNEST WALTER LUCK — qualificado a fls. 18;
RICHARD ROBERT BURGERS — Qualificado a fls. 22.
HANS WERBERLING — Qualificado a fls. 16; e
GUGLIELMO LETTIERI — Qualificado a fls. 29;

estão incursos no art. 3º inciso 4º, do decreto-lei n. 431 de 18 de maio de 1938, ocorrendo a agravante preponderante do artigo 18 do mesmo decreto, sujeitos, assim á pena de seis a dez anos de prisão.

Prisão preventiva

Tratando-se de elementos altamente nocivos à segurança do Estado e estando o crime provado "em abundancia", requeiro a prisão preventiva dos acusados".

O juiz designado para o processo

O ministro Barros Barreto, ontem mesmo, designou o juiz Eronides de Carvalho para julgar o importante feito. Essa autoridade judiciaria decretou a prisão dos espiões, conforme precatoria encaminhada á Justiça do Rio Grande do Norte.

Tripulantes dos navios "Alegrete" e "Parnaiba", ao desembarcarem ontem do "Cabo da Boa Esperança"

O AFUNDAMENTO DO ALEGRETE DESCRITO POR SEU COMANDANTE

'Os Ataques Brutais a Navios Desarmados Não Intimidam os Marujos Brasileiros'

TODOS OS TRIPULANTES DO "ALEGRETE" ESTÃO PRONTOS A EMBARCAR NOVAMENTE, LEVANDO A BANDEIRA NACIONAL A TODOS OS PORTOS DO UNIVERSO — EXPRESSIVAS PALAVRAS DO CAPITÃO EURICO GOMES DE SOUZA

Pelo "Cabo de Buena Esperanza", que ontem deu entrada na Guanabara, viajaram para esta capital, alem de regular numero de passageiros, 80 naufragos dos navios brasileiros "Alegrete" e "Parnaiba", afundados em consequencia dos ataques dos submarinos do "Eixo", contra os navios mercantes desarmados, dos paises neutros ou não beligerantes.

Ao atracar ao cais, o transatlantico espanhol grande era o numero de pessoas das familias dos maritimos nacionais e amigos, avidos em transmitir-lhes os votos de boas vindas.

O "V" da vitoria

Os marujos brasileiros, satisfeitos por pisarem novamente o solo patrio, com a mesma serenidade com que suportaram o traiçoeiro ataque nazi-fascista, ao posarem para os fotografos, demonstrando a sua inquebrantavel fé na vitoria dos aliados contra as forças do mal, fizeram a caracteristica saudação do V da vitoria.

FALA O CAPITÃO EURICO GOMES DE SOUZA, COMANDANTE DO "ALEGRETE"

O capitão Eurico Gomes de Souza, comandante do "Alegrete" que serviu durante muitos anos ao navios escola da Marinha Mercante, em entrevista ao DIARIO CARIOCA, declarou

— Para nós, homens do mar, o afundamento de um navio atacado por submarino, resume-se na triste realidade de "um torpedo que bate no costado do navio e o faz afundar". O maritimo encara com muita serenidade esses momentos, não lhes dando nenhum aspecto romantico. Conscio de seu dever para com a Patria, não se deixa intimidar, nem perde a calma, com os traiçoeiros ataques dos submarinos corsarios. Cada ataque que sofremos, tem o salutar resultado de avivar ainda mais no espirito dos homens do mar o seu amor á democracia, e a compensão exata dos monstruosos propositos, dos que desencadearam a guerra, apenas para "reparar uma injustiça", como dizia a radio oficial de Berlim... Somente quando atacado, é que se revela, em toda a sua plenitude, o espirito heroico e destemido do brasileiro. Graças a essa verdade os trabalhos de salvatagem da tripulação do "Alegrete", correu tão normalmente, que mais parecia um exercicio.

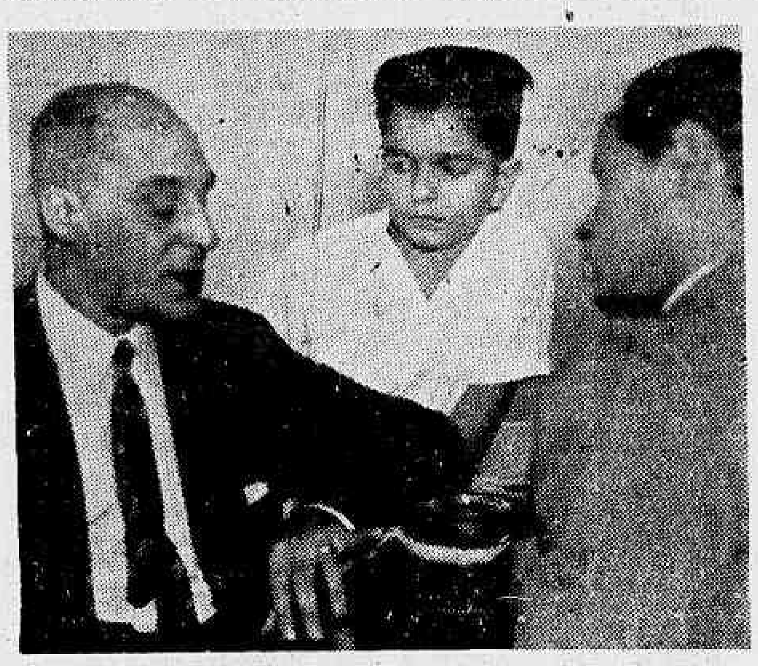

O comandante Eurico Gomes de Souza, quando falava ao DIARIO CARIOCA

Como se deu o ataque

— O ataque do "Alegrete", passou-se da seguinte maneira: Viajamos durante todo o dia 1º, sem a menor anormalidade. Após o jantar, o chefe de maquinas e o enfermeiro, palestravam no passadiço quando divisaram ao longe uma coisa que se assemelhava a um periscopio. Antes, porem, de identificá-lo, foram surpreendidos por um grande baque no costado do navio, cuja violencia o fez adernar. Ao deixar a casa de comando, dirigi-me ao passadiço, onde já se encontrava toda a tripulação.

Um rombo circular de 2 metros de diametro

— Como o submarino conservasse submerso, fui até ao portaló, de onde pude observar a triste realidade: o torpedo que explodira do lado de bombordo, entre os porões 4 e 5, um metro abaixo da linha de flutuação, fizera um rombo circular de dois metros de diametro.

Só atacam ao cair da noite

— O ataque ocorrera, mais ou menos ás 17.40 horas. Verificando que não havia a menor esperança de salvar o "Alegrete" prevenindo verdadeira catastrofe, determinei, então, que fossem lançadas as baleeiras ás aguas, dando inicio ao trabalho de salvamento, que foi feito na mais perfeita ordem.

Já nos afastavamos do navio, que estava bastante adernado quando, com o chegar da noite, emergiu o submarino. A' semelhança dos individuos que só atacam de tocaia e pelas costas os submarinos do "Eixo", mesmo torpedeando navios desarmados, somente vêm á tona, sob a proteção da escuridão da noite.

Canhoneado durante 2 horas

— O "Alegrete" — prossegue o comandante Eurico Gomes de Souza — foi canhoneado durante duas horas pelo submarino nazista. Já bastante afastado do local ouviamos os estampidos do canhão nazista, isto é, 18 tiros e duas explosões.

Viajou durante 4 dias

— Durante quatro dias, a baleeira em que eu estava permaneceu á mercê dos terriveis vagalhões que, durante a noite, pareciam querer tragar a fragil embarcação.

No terceiro dia quando as forças pareciam nos abandonar, fomos avistados por um avião dos Estados Unidos, que fez evoluções sobre a baleeira. Como fizessemos sinal de que tinhamos ainda agua e bolacha, ele desapareceu. No dia seguinte fomos recolhidos pelo patrulheiro P.Y. 18, da marinha norte-americana. Cativou-nos sobremodo o fidalgo tratamento dos norte-americanos, que nos cumularam de gentilezas.

Todos salvos

— Foi para mim — continuou o nosso entrevistado — indescritivel prazer a noticia de terem sido salvos todos os tripulantes do navio que eu comandava. Assim 38 desembarcaram em Port of Spain, em Trinidad, e 26 em Laguaria.

Pronto para embarcar

Concluindo declarou o comandante Eurico Gomes de Souza:

— Eu, como todos os tripulantes do "Alegrete", aqui nos encontramos, prontos a embarcar a qualquer momento. A obediencia ao dever e á causa que defendem as nações aliadas, que é a propria causa do Brasil, vale muito mais do que a vida. E' mais digno a um marujo brasileiro morrer com honra, a viver escravizado sob o designio sanguinario de uma "Nova Ordem", que manda atacar navios desarmados e assassinar populações indefesas.

TAQUIGRAFOS
OBTEM BONS EMPREGOS
CURSO PRATICO E EFICIENTE
TRAVESSA DO OUVIDOR, N.º 28 - 2.º andar

A Data Nacional da França

COMO SERA' COMEMORADO O 14 DE JULHO PELA ASSOCIAÇÃO FRANCESA DOS ANTIGOS COMBATENTES

A passagem do dia da Liberdade e da data Nacional da França, vai ser comemorada pela Associação Francesa dos antigos Combatentes e a Sociedade "Les Jeunes" em uma cerimonia realizada nos salões do Automovel Clube, das 17 às 19 horas, sob a presidencia de honra do general Chadebac de Lavallade.

Os franceses e amigos da França, desejando assistir á esta comemoração, podem até o dia 13 inclusive, procurar convites na sede da referida sociedade, á Avenida Rio Branco, 62, 1º andar, das 15 ás 18 horas.

Os Oficiais de Justiça Oferecem Uma Espada a Um Colega Convocado Para Exército

Raimundo da Silva Costa, oficial de Justiça da 3ª Vara, 2º Oficio dos Feitos da Fazenda Pública, tambem bacharel em Direito, tendo sido convocado, como oficial da Reserva, para o serviço ativo do Exército, os seus colegas e amigos querendo prestar-lhe uma significativa homenagem, oferecer-lhe-ão hoje, ás 13 horas uma espada do Exército, presidindo o ato o juiz Cunha Vasconcelos.

Dr. Water B. Moreira
Molestias de senhoras, partos e operações
Res.: AV. JULIO FURTADO, 215 - Apt.º 201
Tel. 38-6025

A Contribuição do Prefeito Para a Campanha do Tostão

Esteve No Gabinete de S. Excia. o Presidente da Cruzada Nacional de Educação

Quando o prefeito depositava o seu niquel no cofre de prata

Realizou-se, ontem, no gabinete do prefeito Henrique Dodsworth, a cerimonia da entrega do niquel com que s. excia. prestou a sua contribuição pessoal para a Campanha do Tostão, iniciada pela Cruzada Nacional de Educação, sob a presidencia do dr. Gustavo Armbrust.

Estavam presentes, á solenidade, alem de elementos do gabinete do prefeito e diretores da Cruzada, o dr. Gustavo Armbrust que pronunciou rapidas palavras, dizendo da significação daquele ato e da importancia que ele assumia, como um exemplo a todos os funcionarios da Prefeitura e a todos os prefeitos das demais cidades do Brasil. Expôs a finalidade da campanha, que é a de instalar, em todo o país, cerca de 10.000 escolas, que serão entregues ao publico por ocasião da data natalicia do presidente da República, no ano proximo vindouro. Disse do exito que tem coroado a campanha, que mereceu, recentemente, a contribuição pessoal do chefe da Nação, de sua exma. esposa e dos ministros de Estado.

Usou da palavra, em seguida, o prefeito Henrique Dodsworth, que agradeceu as palavras do presidente da Cruzada Nacional de Educação e manifestou a sua satisfação por poder contribuir para obra de tão sabio patriotismo e inegavel benemerencia.

A seguir o prefeito depositou no pequeno cofre de prata que lhe foi apresentado, o seu niquel de contribuição da Campanha do Tostão.

O Tribunal do Juri Condenou o Réu Odorico Duarte a Dez Anos de Prisão

Reuniu-se, ontem, o Tribunal do Juri, sob a presidencia do dr. Ari Franco tendo como promotor o dr. Francisco de Paula Baldassarini.

Apregoado, compareceu o reu Odorico Duarte de Lima, acusado de, no dia 25 de settembro do ano proximo passado, cerca das 19 horas, na Avenida Rio Branco, armado de uma faca, perseguir Edgard Viana Santos, ferindo-o com diversos golpes.

Depois de organizado o Conselho de Justiça o juiz procedeu ao interrogatorio do reu, que respondia procurando forçar a sua defesa. Terminando o juiz consultou aos jurados se queriam ouvir as testemunhas. Esses manifestaram o desejo de fazer algumas perguntas, sendo então trazidas ao recinto as mesmas, que foram ouvidas pelos jurados.

Dada a palavra ao promotor, este sustentou a culpabilidade do reu, afirmando que ele só não matara a vitima por motivos alheios á sua vontade, cometendo, desse modo, o crime de homicidio, estando incurso no artigo 294, paragrafo 2º, combinado com o artigo 13, da Consolidação das Leis Penais.

A defesa que estava a cargo do dr. Oscar Mena Barreto, procurou demonstrar ao Conselho que seu constituinte havia agido em legitima defesa.

Terminando os debates, os jurados recolheram-se á sala secreta, para a seguir trazerem a condenação de Odorico Duarte dos Santos a 10 anos de prisão na Penitenciaria Central.

Na Embaixada Americana

O GENERAL HORTA BARBOSA VISITOU O SR. JEFFERSON CAFFERY

Estiveram ontem á tarde na Embaixada Americana, em visita ao embaixador Caffery, o general Julio Caetano de Horta Barbosa, presidente do Conselho Nacional de Petroleo, e seu chefe de gabinete major Ibá Jobim Meireles, por motivo de seguirem viagem amanhã, em avião, para os Estados Unidos.

O general Horta Barbosa, durante a conversa que entreteve com o embaixador, apresentou despedidas e agradeceu o governo americano, por intermedio de s. excia., o convite que recebera para visitar oficialmente o pais amigo.

Pelo Restabelecimento do Presidente da Republica

Os funcionarios da Divisão de Ensino Comercial, do Departamento Nacional de Educação, mandarão celebrar, a 17 do corrente, ás 10 horas, na Candelaria, missa em ação de graças pelo restabelecimento do presidente Getulio Vargas.

Após a cerimonia, uma comissão irá ao Palacio, onde fará entrega de uma mensagem, a ser assinada, outrossim, pelos professores e alunos de estabelecimentos de ensino comercial desta capital.

Nova Conferencia do Major Filinto Muller Com o Ministro da Guerra

O ministro da Guerra, general Eurico Dutra, recebeu ás ultimas horas da tarde de ontem, em demorada conferencia, o major Filinto Muller.

Adiada a Demonstração do Funcionamento dos Serviços de Saude do Exercito

A Diretoria de Saude do Exercito comunica: "Devido ao mau tempo, foi adiada "sine-die" a demonstração do funcionamento dos serviços de saude aos medicos civis, matriculados no curso de medicina militar da Diretoria de Saude do Exercito e cuja cerimonia estava marcada para hoje ás 8 horas, na Vila Militar".

Sofreis de DISPEPSIA?
TOMAE
DISPEPTINUM